朝鮮日報
朝刊
本紙朝夕刊十二面
發行兼編輯人 方應謨 印刷人 …
發行所 京城府太平通一丁目六一 株式會社朝鮮日報社

社說 農林生産의 擴充

一

「農爲邦本」이라는말은 非單古代支那의 政治家나 또 重農學派 經濟學者들의 表現한 一部眞理만이아니라 現代에도 國民生活의 經濟觀으로 보아도 依然 이말이 眞理임이 틀림업다。오늘날의 文明이 商工業의發達에 負한바적지아니한것만은 確認된事實이다。그러나 商業의商品을 提供하고 工業의 原料를 産出하는것은 主로農林業이다。勿論現代産業을 部門別로 區分하여보면 水産業 鑛業等의 生産業이 다가지 第一次的生産業이여서 農業이나 林業이나와 가튼 從類에들고 따라서 第二次的인 商工業의生産에對하야 農業과 同一한 官能을 가지고잇다。그러나 農林業以外의 第一次的生産은 그範圍가 農林業에 比較하여서 狹少하다。그러므로 農林業처럼 重要하지안타고 할수가잇는것이다。

二

農林業의 重要한것은 常時에도 어러하거니와 戰時에는 더욱 그重要性이 加重하여지는것이다。世界大戰의 經驗으로 보더래도 英國이 食糧의補充에 얼마나 苦心慘憺하엿스며 獨逸이 四年동안의 長期를두고 戰爭을 繼續하기 可能하엿던것도 農業上 自足自給의 傳統政策의 所賜라고 아니할수가업는것이다。그러므로 農林業生産의 增加와 擴充은 常時에는 國民의 商工業發展의 原動力이 되고 戰時에는 長期戰爭의 持久力을 增進하야 最後의 勝利를 엇게하는 原動力이 되는것이라고하여도 過言이아니다。이와가티 보아오면 常時에 잇서서 農林業의 振興發展을 圖하는것은 國力培養의 基本的政策이요、戰時에 잇서서 農林生産의 擴充을 企畫하는것은 持久力의 源本을 蓄積케하는 政策이되지아니하면 안될것이다。

三

戰時體制下에 東京에서 開催되엿던 地方長官會議에서 農林省所管事項이 去七日에 討議되엿는데 그中에 決定된것으로 世間에 傳하는바에 依하면 農村의勞力不足 其他事由로因하야 生産減退가 念慮되는 米穀生産의擴充、重要農産物、酒精原料作物、纖維原料作物、油脂原料作物、貿易關係의 各種農林産物等의 改良增殖、製炭原木의 增産馬匹增殖等 農林業生産擴充에對한 豫算을 計上하엿다고 하며 또 特別히 肥料는 各種農産物의 生産擴充에 至大한關係가잇음으로 그需給의 確保에 萬全을 期하기로 되여서 此에對한 豫算도 多額을 計上키로하엿다고 하는것이다 即換言하면 長期戰體制下에서 農林政策을 全面的으로 生産擴充에 두고 需要와 供給의統合을 完全히 하야 農林資源의 開發에 努力하기로한것이다。

四

이와가튼 要措는 政府當局에서 農林業의生産擴充이 常時에는 國力培養의 本源이요 戰時에는 持久力의 根底가 되는것으로 非常時局下에 處하야 더욱 그必要性을 感한까닭이라고 보겟다。그러면 朝鮮의 農林業은 果然 如何히하여서 그生産을擴充할것인가 從來에 産米改良增殖計畫을 中止하엿스나 此際에 復活시키는것도 一好材料가 될것이아닌가 하는바이다 其他耕作上各種技術의 改善을 促進하고 肥料와農具等 農家의 問題를 解決하여서 田作이나 畓作이나 一大進展을 期하야 … 方途를 講求하지아니하면 안될것이다 더욱이 林業生産의 擴充에 잇서서도 緊急히 本欄에서 … 論及한바가 잇거니와 此際에 積極的으로 施設을 强化하야할것이 아닌가하는바이다 … 朝鮮의 生産擴充을 … 遂行하여서 持久力을 培養하는데에 萬遺憾이 업는方途를 講究하여야할것이다。

山東江蘇全戰線서 敵四十個師로抵抗
鄆城서 大殲滅戰展開

【北京十一日發同盟】山東江蘇省境에 亘한 日支兩軍의 交戰은 마츰내 激烈을 極하야 彼我戰線區域은 蜿蜒 實로一百二十粁에 亘하여잇다 我軍은 過般南下店進發以來 敵四川軍의 主力의 大部分을 殲滅하고 다시 張治忠、龐炳勳其他 中央軍의大軍을 損傷시켜 (合으로敵은 마츰내 最期的의 斷末魔的 抵抗을 演出하야 繼續 新部隊를同方面에 集中하고 只今에는 總數四十數個師라고 稱하는데其大半은 中央軍으로 占有되여잇다 이들 新增援의 中央軍은從來雜軍과比較하야 裝備도훌륭하고 輕、重機關銃을 相當히 多數整備하야 步兵一團에 輕機關銃 迫擊砲八門外에十糎乃至十五糎의 重砲等 近代的武器를갓고 特히台兒莊南方高地 又는長山南方高地에 陣地를 配布한 砲兵은相當히 我軍을 괴롭게한다 一方村落이라는 村落은 모두敵部隊가占領하고周壁에는 銃眼을 만드러 頑强히 抵抗하는 狀態에 잇다 實로 上海戰線에不下分한다 그리고 놀라운것은 禹王山附近을我軍에 占領하엿을際、同地附近에는 敵毒瓦斯用器材及 毒瓦斯使用에關한 命令書等이 遺棄되여잇섯다 敵에게 毒瓦斯使用 準備가 잇는것이 判然하게되엿다 그러나 敵의 士氣는 자못不振하고 連日戰鬪에 依하야全然 戰意를 喪失한것이 明瞭하다 戰備를整頓한 我軍은 此等支那軍의 徹底的殲滅을 期하고攻擊을繼續하야 昨十日은 歸昌 大義集 鄆城을攻擊 同方面戰區에亘하야 大殲滅戰이 演出되엿스므로 山東의掃蕩도 目捷間에迫到된것으로 觀測된다

西南五十粁에 連하는線을 大槪로 確保하엿다 兩三日間에亘한 我部隊의戰果는 豫想과如히 極히 順調로 進捗되여 全部隊의

南下各部隊猛進擊
大義集左翼確保
全軍의士氣去益軒昂

【津浦線○○十一日發同盟】敵의 最後의 死命을 制하고저 今月上旬부터 行動을 開始한 我南下各部隊는 十日拂曉 有力한砲十數門을가진 敵軍과遭遇하야 數時間 砲擊戰을 行한結果 이를 擊退하고 十一日에는 敗殘部隊及 陣地에 擴張한 有力한敵에게 向하야 正確한 砲擊을 加하엿다 그리고 我前線部隊의 勇敢한 攻略戰으로 午後四時 마츰내 大義集으로부터 左翼(濟寧

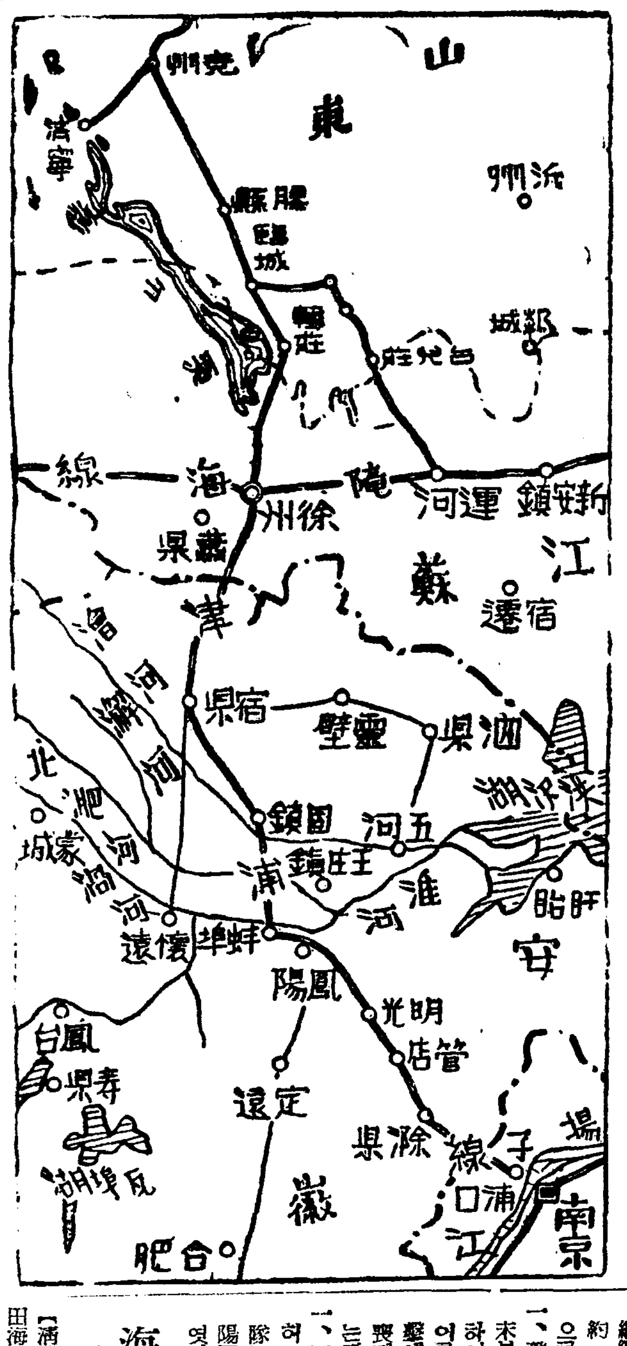

山西肅淸各部隊
省內各地에서敗殘兵을討伐
到處에敵軍損害頗多

【太原十一日發同盟】我○○部隊는 連日에亘하야 山西各地敗殘兵을討伐하야 敵에多大한 損害를주고잇다
一、美濃輪部隊는 八日 沂縣、太原中間附近에서 第八路軍遊擊隊 百數를攻擊하야 이를西方山中으로 潰走케하엿다
一、尾崎部隊는 五日朝來 大谷東北方十四키로의 上莊附近에서 約一千의 敵을 擊破하고 繼續하야 同夕刻 白燕村의敵約一千을 攻擊하야 이를東方으로 潰走케하엿다
一、敵第七十二師 數千은 四月末부터 離石附近을 反復襲擊하여왓는바 我軍은 그때마다 이를 擊破하야 敵은我軍의猛擊에損害續出하야 全部士氣沮喪되여 或은逃亡、或은歸順하는者 續出하는中이다
一、四月末부터 汾陽地區에蠢動하는 遊擊來襲하는敵을 我○○部隊는 五日柳家莊、王家池(汾陽西方八키로)에서 激擊殲滅하엿다

海蔘威方面의 最近空氣緊迫

【淸津電話同盟】賜暇歸朝하는七田海蔘威總領事는 夫人同伴、十一日淸津寄港의 셰이베리아丸으로 歸朝한바 海蔘威의 近況에 對하야 左와如히 말한다
前日에 密偵嫌疑로 檢擧된邦人中 宮地氏는 여며 釋放되고 渡邊氏도 近近釋放될것이며 高橋氏는 아직알수업다 拿捕漁船에 對하야는 아직 알수업스나 目下 極力交涉中이다 海蔘威의 空氣가 最近緊迫되여 잇는것은 事實이다 兵力도 매우增强되여잇다 日本領事의 外出에는 依然二名의『게·페·우』가尾行하고잇는터로 이것으로 미루어보아 海蔘威의對日感情을 알수잇는것이아닌가 海蔘威는 最近英國船이頻繁하게出入하고잇다 … 支那人은 大部分釋放되엿다 異狀한것은 오제나 메이데이에는 千臺程度의 飛行機가 參加하는바 今年에는 一臺도업섯다 … 하바롭스크市에엇는것이 事實이다

在支第三國人의
作戰地域外避難勸告
十一日政府當局談發表

【東京電話同盟】帝國政府는支那에잇서서 我軍作戰地帶에잇는 第三國人의 生命財産保護에 關하여는 軍當局에서도 萬全의對策을 講究하는同時에 外務當局을 通하야 在支第三國人의 作戰地帶 避難을 勸告하여왓스나 今回 戰局의 進展에伴하야 十一日 左와 如한 訓令을 上海、北京、天津、濟南方面의 帝國在支 外交機關에 發한旨를當局談의 形式으로 發表하엿다
在支第三國人의 我作戰地域外 避難勸告에 關한外務當局談
支那에잇서서 我軍作戰地帶에잇는 第三國人의 生命財産保護에 對하여는 帝國은 恒常 細心注意하여왓스나 戰局의進展에伴하야 江蘇、安徽兩省及 黃河以南의 河南省內의 隴海、津浦、京漢各鐵道沿線地區는 戰機切迫하엿기때문에 外務省은 十一日在支外務當局에對하야 前記地方의 第三國人은 地上戰及 航空機의爆擊等에依한 損害를 避하기爲하야 可及的速히前記地方以外의 安全한 場所로 避難하기 바라며 萬若彼等이 帝國軍의 勢力範圍內로 避難하여올 境遇에는 我方은 可及的 保護하는 處置를 講究할旨를 關係各國側에 通報할旨를 訓令하엿다

海軍陸戰部隊 廈門市內에進入

【上海十一日發同盟】艦隊報道部 午後五時發表
昨十日廈門에 上陸한 海軍陸戰隊는 今十一日午前進擊을開始하야 午後廈門市內에 進出 市內의 一部를 確保하고 作戰은 極히順調로 進展된다

北支經濟視察은
豫備智識을必要

最近北支의 明朗化에 伴하야 朝鮮에서도 調査團 視察團 商品見本市의 計畫이 各方面에서 進하는데 現地에서온 報告에依하면 天津 北京 張家口方面에잇서 內地商人의 單獨見本市는 이 全部失敗되여 抽速主義로도 現地事情에關한 知識의缺如로 거리혀 廣大한新市場의 開拓을阻害하고잇다 一方 總督府에到하는 經濟調査乃至視察團도 一部를除하고는 官公吏를 비롯하야 各種團體의 派遣者에 至하기까지 全然豫備知識이 업기때문에 觀光程度에 不過하고 얼토당토안흔 質問을 連發하야 現地當局을 困惑케하고잇는데 總督府에對하야 現地方面으로부터 前記의 實情을指摘報告하여왓슴으로 十日附로써 各道에 左와如한 主旨의通牒을發하야 注意를喚起하엿다
一、北支滿洲方面은 綜合見本市를開催할豫定임으로 現地의實情에 鑑하야 單獨見本市는中止케할것
二、各種調査團視察團等도 現地에서는 特別한者外에는 歡迎치안는 狀態인바 派遣時에는 充分關係方面과 協議할것

一日現在米高 千三百九十萬石

【東京電話同盟】農林省第一次發表＝五月一日現在 在米高(岩手縣外十六地方分)는 一千三百九十三萬二百五十五石으로前年에比하야 十二萬四千三百九石의減少이다

睡眠鑛區에對해
積極的開發企圖
朝鮮重要鑛物增産令全文

重要鑛物의 增産하기爲하야 內地에서는 이미主要鑛物增産令을公布하엿거니와 朝鮮에서도 同一한趣旨下에 大略內地와 同樣의 內容인 朝鮮主要鑛物增産令을制令第二十號로 今十二日公布하게되엿다

增産令要綱

第一 本令에잇서 重要鑛物이라함은 金鑛、銀鑛、銅鑛、鉛鑛、錫鑛、安質母尼鑛、水銀鑛、亞鉛鑛、鐵鑛、硫化鐵鑛、格魯謨鐵鑛、滿俺鑛、텅그스텐鑛、水鉛鑛、니켈鑛、코발트鑛、黑鉛、石炭、螢石、明礬石、重晶石、『마네사이트』砂金及砂鐵을稱함
第二 朝鮮總督이 重要鑛物의增産을 圖키爲하야 必要타고認할時는 鑛業權者에 對하야事業計畫을 屆出케하며 또는事業에着手 或은 事業을繼續할것을 命함을得함
第三 一定한事由가잇슬時는 重要鑛物의 增産을 圖하려는者는 이때문에必要한 鑛業權의讓渡又는 隣接鑛區와의 間의鑛區의 增減에 對하야 協議를請하며 協議가 成立되지안을時又는 協議를 하기不能한時에는 朝鮮總督의裁定을 申請함을得함
第四 朝鮮總督이 重要鑛物의增産을圖하기爲하야 必要타고認할時는 鑛業權의 讓渡又는隣接鑛區와의 間의 鑛區의 增減에對하야 當該鑛業權者에對하야重要鑛物의增産을 圖하려는者와協議할것을 命하되 協議가成立되지안코 或은 協議를하지안코 又는 協議를 하기不能할時는 朝鮮總督은 必要한決定을 함을得함
第五 朝鮮總督、鑛業權을 讓渡하며 又는 隣接鑛區와의 間의 鑛區의 增減을 言할 裁定又는 決定을 한하는 其裁定又는 決定에依하야 鑛業權者에게 支拂할對價及 其支拂의時期를定함
第六 對價를支拂할者 裁定又는 決定으로 定해진 對價支拂의 時期까지에 對價의全部의 支拂又는 供託을 하지안을時는 鑛業權者는 一定한 期間內에 其支拂 又는供託을할것을 催告하되 그래도支拂 又는 供託하지안을時에는 裁定又는決定은 其効力을失함
第七 裁定又는 決定에依한 對價의全部의支拂 又는 供託이잇슬時 又는鑛業權者、對價의全部의支拂 又는 一部의支拂에對하야 延期를 承諾한時는 朝鮮總督은 鑛業權의移轉 又는 變更의登錄을할것 그리고 對價의 支拂에對하야 延期를 承諾한境遇에는 對價의支拂을 受領할者를 爲하야 當該鑛業權에對하야 抵當權設定의 登錄을할것
第八 鑛業權의 讓渡又는 隣接鑛區와의間의 鑛區의 增減에 伴하야 必要한 事業設備의讓渡에對하야도 鑛業權의 境遇에準하야 朝鮮總督은 裁定又는決定을할수잇슴
第九 朝鮮總督의 裁定又는 決定에依하야 鑛業權을 取得하며又는鑛區를 增區하게된者는 事業計畫을 定하고 朝鮮總督의認可를 受하기여此境遇에잇서 認可를 受치안코 又는認可를 受한事業計畫에 依치안을時는 朝鮮總督은 鑛業權을 取消함을得함
第十 朝鮮總督은 重要鑛物의增産을 圖키爲하야 鑛業權者에對하야 設備의新設 擴張或은 改良又는 作業方法 或은作業用品의 規格에 關하야 必要한 事項을命할것을 得함
第十一 本令은施行後五年間을限하야 其効力을有함(本令의施行期日에對하야는 別途로定하게될터이다)

穗積殖産局長談

時局의 進展에 伴하야 重要鑛物增産確保는 喫緊의 要務로되엿스므로 中央政府는 此目的을 爲하야 第七十三議會에 重要鑛物增産法을提出하야 그協贊을 어더 此를公布하엿거니와 朝鮮에서는 그特殊事情을 考慮하야 內地重要鑛物增産法과 大槪 同一內容의 朝鮮重要鑛物增産令을 公布하기로되여 今日 制令第二十號로써公布하게되엿다
由來 朝鮮에 賦存한 鑛物은 多種多樣이여서 이것을 內地에 比하면 兩者地質의으로 相違하므로 賦存鑛物도달러 內地에缺乏한 鑛物中 鐵鑛、텅그스텐鑛 水鉛鑛 黑鉛 雲母 明礬石 重晶石 螢石 마네사이트等의 重要鑛物은 朝鮮에 豐富히 賦存하야 朝鮮에 期待하는바가 不少한데 時局이 長期에 亘하려하는 此際에 朝鮮鑛業의 當務者는 勿論이요 關係官民의 一致協力하야 鑛業報國의誠을 다할時期이다。
그리고 本令은 專히 重要鑛物의 增産確保를 目的으로하는 것으로 睡眠鑛區의 積極的開發을企圖하야 必要한때에는 具體的開發에着手할것을 命하며 或은 그增産을爲하야 適當한者에게 鑛業權讓渡에關한 協議를할것을命하야 協議不調之時에는 朝鮮總督이讓渡價格等에關하야 必要한事項을 決定하며 一方 鑛業權者間에도 自發的으로 斯種鑛業權의 讓渡에關한 協議를容易케하야 協議不調한때에 朝鮮總督에 裁定을 申請할수잇게되엿다
本令은 一見業者의 負擔을過重히하는듯하나 本令의 意圖하는바는 時局에鑑하야 重要鑛物의增産을 確保하려는것으로 此를 現行鑛業令의 規定을活用하는境遇보다도 … 業者는 現下時局의 … 朝鮮鑛業의 重要함을 認識하고 官의 命令을 기다리지 積極的으로 增産確保에 邁進하야 鑛業報國의 一端을 竭하기를 懇切히 切望하는바이다

呂望集과 樂土鎭을占領

【上海十一日發同盟】上海軍午後五時發表＝我○○部隊는○○部隊로서 鄆城南方約二十粁에 呂望集、樂土鎭을 占領하고 該方面으로부터 潰走하는 有力한敵部隊를 追擊하엿다

合肥、六安等爆擊

【上海十一日發同盟】上海軍午後五時發表 我飛行隊는 今朝合肥、六安及 鳳陽方面을 爆擊하고 또偵察部隊의 主力으로서는 隴海線南方地區의 敵陣地及徐州南方津浦線沿線의 敵狀을偵察하엿다

廈門占領에驚愕
省政府를永安에移轉

【上海十一日發同盟】支那側報道에依하면 我海軍의 廈門占領에 驚愕한 福建省政府는 今朝來 … 어잇을것을 豫想하고 準備한 省政府의移轉을 斷行하야 福州로부터 福建省中央의永安으로 移轉하엿다고한다 但省政府主席 陳儀는 아직 福州에잇서서 一切의指揮에 當하고잇다 그리고 張發奎는 어떤 江西省東所에總司令部를 設置하고 日本軍이가져 進擊하는것을 防禦하려고準備하고잇다고한다
永安은 北으로 延平을 바라보며 南은 龍巖으로 通하야浙江、廣東、江西各省에 通하는 公路의 中心地요 交通의要衝이다

廈門의邦人被害

【東京電話同盟】今次事變勃發以來 在廈門邦人의 被害狀況을綜合하면 左와如하다
今次 事變勃發前에 廈門에는 內地人二百名及 臺民約八千名이잇든바 支那事變勃發後 內地人全部及 約六千의 臺民은 同地를 撤退하엿스나 其後 殘留臺民에對하야 支那側은 形言할수업는 迫害를加하야 奸漢의 罪名으로써 檢擧된者가 新近에五百、第百五十師司令部에 七十五名을 算하는바 이미私刑或은 … 支那兵士에 依하야 不法 … 된者가 百名을 超過하엿다 그리고 廈門在留邦人及 臺民의 住宅、學校、病院의建物及 器物은 모두夜半銃殺後 廈門市政府에 使用되여잇는形勢이다

事態急變으로
米軍艦을廈門으로急派

【上海十一日發同盟】廈門事態急變에 鑑하야 마닐라로부터 香港에向하야 航行하고잇든 米國軍艦 마블헤드號는 急遽命令을 受하야 廈門으로 直行하엿다

「英艦은가지안는다」

【香港十一日發同盟】香港과廈門間의電信은 十日午後六時半以後 一切杜絶되여잇스나 鼓浪嶼前海에 碇泊中인 英艦이나 又號에入電한바에依하면 十日朝日本軍의 廈門島上陸이開始되자 同地의支那軍에게 쪼긴避難民은 汽船과정크에뛰여올라鼓浪嶼로건너와 同島內에잇는 共同租界內로 避難하엿다 鼓浪嶼의 秩序는 確保되고잇다 그리고香港英國海軍當局에서는 十一日朝事態는 惡化될지라도 다시香港으로부터 軍艦을 增派하지아니할것이라고發表하엿다

辭令

(五月十一日附發令)
總督府通譯生兼本府屬 林 利治
任總督府通譯官(七等)
命警務局勤務
總督府事務官 高尾 甚造
兼任總督府陸軍兵志願者訓練所教授(二等)
總督府鐵道局書記 新谷 遍
任總督府鐵道局副參事(七等)
總督府全羅南道府屬 中川啓次郞
任總督府道理事官(七等)
命全羅南道在勤
總督府京畿道郡屬 森山 満吾
任總督府郡守(七等)
命京畿道振威郡在勤
(京畿振威)總督府郡守 金 振玫
命京畿道漣川郡在勤
(京畿漣川)同 趙 箕 行
命京畿道楊州郡在勤
總督府鐵道局書記兼本府屬 朴 寧 根
任總督府郡守(七等)
命慶尙南道泗川郡在勤
(京畿道技手) 阿久根國吉
任朝鮮土木技師(七等待遇)
補京畿道土木技師
總督府通譯官 田 邊 孝
(京畿楊州)本府郡守
依願免本官 遠山 秀道

人事·集會

◀岡村峻氏(總督府理財課長)新任人事次來社
◀姜學龍氏(平北道會議員)十日入京牛島호텔에投宿

夕刊後市況 十一日

◆各地 期米 後止◆

	當限	中限	先限
大邱	—	三・三	三・六三
釜山	三・四	三・三	三・五
群山	三・00	三・元	三・五
木浦	—	—	三・六
下關	—	—	[illegible]
名古	—	—	[illegible]

◆各地 商品 後引◆

	當限	先限
大阪人絹	七四〇	七四〇〇
福井人絹	七〇〇	七三五〇
橫濱生糸	六九〇〇	七四〇〇

こんな場合に(이런 경우에)
神經痛 류―마치스
和漢洋鎭痛處方의諸特長을綜合한新研究의貼付藥입니다。短刀直入、深部病原에滲透해서停滯毒素를淸掃하고 激痛을除去하는 明快直截한奏効가各位에게大好評입니다
肩のコリ 腰部疼痛
按摩나入浴으로라도결렷어一時는停止됩니다마는곳또다시결리기시작합니다本劑는病原의鬱血그것을解消하는故로確實히잘듯습니다
打身くぢき 筋肉의過勞
一晝夜以上이나걸처서藥効가持續的으로作用하는故로어지간한故障이면한번부처서나어버립니다。어데부처도運動이나入浴에妨害될이업시運動家에는업셀수업는必備藥
胸のいたみ のどの痛み 乳房의결림과아픔
다만간단하게부처두어도아픈것도업서지고부은것은삭어저서濕布以上의効果가잇스므로大好評입니다齒痛이나遠骨에도아주有効
新しい貼付劑
トクホン(도구혼)
各地藥店에잇슴 二十錢、三十錢、五十錢、一圓、二圓、三圓
好評에따라模造品이續出합니다반드시トクホン이라指名하시고사주십시요
見本送呈 한번이라도만흔분에게實効를알려드리려하오니주저마시고下記로葉書見本을請求하십시요
發賣元 鈴木日本堂 東京市日本橋區馬喰町三·振替東京七七三一番
T-35
日本一ソースの味
イカリソース
五分の[illegible]で充分 普通ソースの[illegible]

特殊鑛物에國策發動
小鑛區、整理不可避
境遇에따러强制로合同시길수잇다
朝鮮重要鑛物增産令 今日發布

장기전에 대응키위한 특수광물의증산을 위하야 총독부에서는 도중앙의 방침대로 이번에조선중요광물증산령(朝鮮重要鑛物增産令)을 금십이일발포케 되엿다 이번중요광물이라고 지정된것은 金鑛、銀鑛、銅鑛、鉛鑛、錫鑛、안치모니鑛、水銀鑛、亞鉛鑛、鐵鑛、硫化鐵鑛、格魯謨鐵鑛、滿俺鑛、텅그스텐鑛、水鉛鑛、니켈鑛、코발트鑛、黑鉛、石炭、雲母、明礬石、重晶石、『마그네사이트』砂金及砂鑛、水銀鑛、亞鉛鑛 등인데 이중요광물을 채굴하는 사업에 대하야 조선총독은 一、그증산을 필요한때는 광업권자에게 사업계획을 계출케하고또는 사업에 착수하거나 사업을 계승토록명하고 一、광물의 증산을 위하여서는 필요한 때는 광업권의 양도(讓渡)또는 인접광구와의 증감(增減)을 협의케하고 만일 협의가 안될때는 총독에게재정(裁定)을 신출케하야 총독은이를 결정할수잇게되엿다 어러한 원칙미테 광구의 합동을 경우에 따라서는 시킬수도 잇게되여 잇다 결국 어떠한것의목표로 하는점은 광업권을 개인의 소유권한에만 맷기지안코 국가경책에 적합시키도록 하려는것으로 이법규에 의하야 소광구의 합동도 법적으로 실시시키도록할수잇게되여 그 영향은 클것으로 관측되고잇다

鑛業勞務扶助規則要綱

第一 適用範圍
本規則은 常時五十人以上의鑛夫를 使用하는鑛山에 此를適用함

第二 雇傭勞務規則
左에揭하는事項을記載한 雇傭勞務規則을作成하야 鑛業著手後十日內에 朝鮮總督의認可를受할것
1、業務의種類
2、雇入의手續
3、解雇의事由及 手續
4、解雇의境遇 歸鄕旅費支給에關한事項
5、賃金의支拂方法及支拂期日
6、貯金其他積立金을 管理할時는 其方法、拂戾의事由及手續
7、鑛夫의召換에關하는作業用品目
8、業務別就業時間及就業時의轉換方法
9、休日
10、賞與及制裁의規定이有할時는此에關한事項

第三 鑛夫名簿
鑛業權者는 鑛夫名簿를 作成하야 鑛夫를雇入한時及 解雇한時에는 此에關한事項을 記入하야 解雇後五年以上保存할것

第四 坑內就業時間
1、原則으로서十時間으로할것
2、坑內就業時間이라는것은特別한 事情이잇는境遇外 坑口에入할時로부터 坑口를出할時까지 時間으로할것
3、變災 又는變災의念慮가잇다든가 又는避치못할 事由에因하야 臨時必要가잇는境遇에는 朝鮮總督의 許可를受하야 限定期間 就業時間을 十時間以上延長할을得함 但緊急한必要에 應하기爲하야 就業시키는境遇에는 朝鮮總督의 許可를 受함을 要하지안어도 其趣旨를 一定樣式에 依하야 屆出할것

第五 保護鑛夫
十四歲未滿者及女子로하여금坑內에서 就業시킴을不得함 但特別한事情이有한境遇十四歲未滿의 男子에對하야 朝鮮總督의 許可를受한時는 此限에不在함

第六 賃金
通貨로 月二回以上支拂할것

第七條 扶助規則
扶助의金額、手續 其他 扶助에 關하야 必要한 事項을規定한 扶助規則을 作成하야 鑛業著手後 十日內에 朝鮮總督에 屆出할것

第八 扶助義務
1、鑛夫業務上死傷又는 罹病한時는 扶助할것、扶助義務는特別한境遇外 鑛夫의 解雇에 依하야 變更치못함
2、鑛夫의傷病이 重過失에基因한時 其事實에 對하야 道知事의認定을 得한時는 休業扶助料又는 障害扶助料를 支給안함을得함
3、左의境遇에는扶助아니함을得함
가 鑛夫의 解雇後一年을經過하고 扶助를 請求할時 但解雇前에 又는 解雇後一年內에爲先請求를하고 又는 一日扶助를 바든일이 잇슬때는 此限에不在함
나 扶助를밧고 治療된 負傷又는 疾病이 鑛夫의 解雇後에 再發햇슬時
4、扶助請求權의 時效期間을 二年으로할것
5、扶助義務와 損害賠償義務와의 關係에對해서는 扶助를 햇슬때는 그扶助의 價額의限度에잇서 損害賠償의 責任을 免하고 損害賠償을햇슬때는扶助金額보다 그賠償額을 控除할수잇슴을得함

第九 各種扶助料
1、鑛夫가負傷햇거나 又는疾病에걸렷슬때는 鑛業權者의負擔으로써 療養을 시켜주고又는療養에必要한費用을負擔할것
2、鑛夫가 療養하기爲하야勞務에 服從치못함으로써 賃金을 밧지못할時는 療養中一日에 對하야 賃金百分의 四十의 休業扶助料를 支給할것 鑛夫를 病院에 收容한 時에는 本人의 收入에 依하여 生計를 維持하는者업슬때에는 休業扶助料는 賃金百分의 十으로할것
3、鑛夫의傷病治癒한때에는左의 各號의 一에 該當한 程度의 身體障害가 잇슬時는 左의 區別에 依하야 障害扶助料를 支給할것
가 終身自用을 辨할수업는者 賃金四百日分
나 終身勞務에 服從할수업는者 賃金三百日分
다 從來의勞務에 服從할수업는者 又는 健康이 [illegible] 賃金二百日分
라 身體에 障害를 어드켜서 從來의 勞務에 從事하더라도 [illegible] 賃金百五十日分
[illegible] 賃金三十日分
4、鑛夫死亡한時는 遺族又는 鑛夫의 死亡當時그收入에 依하야 生計를 維持하든者에게 賃金三百日分의 遺族扶助料及二十日分(二十圓最低限)의 葬祭料를 支給할것
5、鑛夫療養開始後二年을經過하야도 그傷病治癒되지안을時 [illegible] 賃金二百六十日分의 打切扶助料를 支給하고 以後本規則에 依한 扶助를 하지안어도됨

第十 遺族扶助料受給者의順位
遺族扶助料를 受할遺族及그順位는 左에依할것 但鑛夫가死亡前에 [illegible] 意思表示를하엿슬때는 此限에不在함
1、配偶者(內緣의夫婦關係에在한者를包含)
2、直系卑屬
3、直系尊屬
4、兄弟姉妹
5、戶主
6、鑛夫의死亡當時 그收入에依하야 生計를維持한者

第十一 扶助의標準賃金
扶助料算出의標準으로할 賃金은原則上으로 死傷病의前三月間의賃金總額을 그期間의日數로除한金額으로할것 但 그金額은 上記賃金總額을 그期間中에 賃金을受한日數로써除한金額의 百分의六十以下로함을不得함

第十二 扶助에關한審査仲裁
扶助事項에關한異議는 道知事의審査又는仲裁를 [illegible] 扶助에關한事項에 [illegible] 此를審査하야 事件의 [illegible]

第十三 罰則
鑛夫就業中又는 事業場內에서 死傷又는疾病에걸렷을때에는 [illegible] 醫師의診斷又는 檢案을 시킬것

第十四 國의鑛業
本規則은 罰則에關한 規定을 除한 國의鑛業에 此를適用함 國의鑛業에잇서 鑛夫及其의遺族의 扶助에對하여서는 別로 定한規程에依할것

本社主催 北支産業視察團
廿五名定員突破·十六日에發程

본사에서는 사대강령의 하나인산업발전의 표어미테 해마다 산업시찰단을 모집해서는 내지혹은 만주를시찰지로 택하고시찰하도록해서 조선인실업가의 의 방면에관한지식을 널피기에 노력한바 잇서왓는데 금년에는특히시찰지로 만주와및 북지를택하엿는바 만주는물론 지나사변을계기로 신정권의 탄생과 아울러 신흥산업지대로 특별한중요성을 띄게된 북지일대의신정세를 꼼꼼히보고 듯고할 절호의기회이니만치 단원지원자가 예상이외로 쇄도하여 드디어재작일로서 마감을지어 단원이 십오명의 전형을 마추엇는데 오는십육일 오후아홉시 오십팔분경성역발열차로 단원일동이 함경선 경유로 시찰예정지인만주와북지를 향하야 산업시찰의장도에 오르게 되엿다. 그리고참가단원은 동일(십륙일) 정오까지본사에 집합하여 주기를 바란다.

陸軍官舍專門의 窃盜遂就縛

최근 자조육군관사만을 골너서 도라다니면서 절도질하는괴도가 잇슴으로 룡산헌병대에서는 범인을 엄탐중이더바 십일아침판사시거리부근에서 거동이 수상한청년한명을 발견하고 곳이치조사해본결과 진범으로 판명되엿다는데 그는부내용강정(龍江町)뭉백칠번지 전과육범인 리룡식(李龍植)(一名李所同)(二四)으로 강도예비죄로 소화십일년칠월에 형무소를 나온자로 육군관사외에 전매국관사등 각처관사에서 도적질하여온것까지 드러낫는데 그괴해액은 약일천원에달한다고 한다

安全地帶치바든 自動車大破

시내장곡천정(長谷川町)사십이번지 경성택시-운전수 이도재(李道在)(二三)는 십일일 오전영시삼십분경에 경수천십이호의자동차를 운전하고 한강에서경성역방면을질주하여 오던중에한강통(漢江通) 야포대(野砲隊)정전유장의 안전지대에충돌되여 자동차는산산이부서저서 삼백원가량의 손해를입엇다고한다 다행히운전수는 안면에부상을 입엇슬뿐으로 생명에는관게업다고한다

擧動殊常한通行客은 前科六犯의大賊
龍山署에서二名逮捕

십일오후팔시경에 용산서 이건영(李健泳)형사가 순시중에 삼판통(三坂通)큰거리에서 거동이 수상한 두명의조선인남자가 지나가는것을 불심심문 하엿든바 태도가 이상하므로 그서로대려다가인치시키고 취조한결과 의외로 전과육범의 대적으로 판명되엿다한다 이들은 주소부정 한 전과육범 전대룡(全大龍)(三七)과 최룡찬(崔龍燦)(三二)로 두명이 공모한후 사월초순경에 시내황금정(黃金町)일정목 일배사 십구번지 천야면포상점(淺野綿布店)에 세번이나 침입하야 이불과솜등 시가 이백원어치를절취한것을 비롯하야 그후계속해서 앵정정(櫻井町)남대문통 죽첨정(竹添町)대화정(大和町)등지를 근거로하고 양복점、상점등만을 전문으로침입하야 양복수십벌과 현금등을 절취한것을자백하엿다고한다 현재판명된 피해액이 일천오백원가량으로 목하 동서에서는 여죄를 추궁하는중이다

古宮의綠陰아레서 =어제 德壽宮所見=

京春뻐스電柱에衝突
搭乘者八名重輕傷
昨夜祭基町路上慘事

십일일 오후여덟시에 경춘선뻐스운전수 지기문(池基文)이가 운전하는 뻐스가 양주(楊州)로부터 경성을향하야 오던중 부내 제기정(祭基町)칠십구번지 아페 다다렷슬때 전신주에 부디처서 운전수와 칠명의 승객상자를 내엇는데 방금 부민병원에수용 응급치료를 하는중이다

練習機墜落 搭乘者二名絶命

【土浦電話同盟】십일 오후두시 반경에 하포해군항공대(霞浦海軍航空隊)의 이등항공병조 전중건남(田中建男)씨는 일등성비병 산기림차랑(山崎林次郎)씨와 연습비행기에 동승하고 조종훈련비행을 하던중 자성현 신태군 동촌자 대암전(茨城縣新治郡東村字大岩田)상공에서 기관 라한다 에 고장이생겨 추락하엿는데비행기는 파손되고 전기양씨는중상을 입어 응급치료를 하엿스나 효과업시 마침내 절명되엇다 그리고 순직한 두분사는 [illegible] 일 각각 진급(進級)하엿다

朝鮮內名勝視察 로-타리大會員

경성에서 개최되는 로-타리 대회에 전국에서 모혀드는로-타리-회원이 영봉금강산을마음껏탐승하려고 이등침대차를접속하는국화호(菊花號)열차가 십륙일부터 네반에나누여 운전키로되엿는데 일반은오십팔명、이반은십삼명 삼반은 이십팔명 사반은삼십삼명이다 그중내금강행은 삼반의 어십팔명뿐으로 일、이두반은 외금강을 답파하고 사반은 외금강으로가게되엿는데 또 회원중 십칠명은 경주、시찰하고 이십오명은 평양을시찰하게되엇다

三人組少年窃盜團 北釜山署서逮捕

【慶南支社發】부산부 수정정(水晶町)팔백육번지 김유태(金允泰)(一九)외 두명이 절도단을 조직하여 부내영정(榮町)철도창고(鐵道倉庫)에 드러잇는 동선(銅線)과 철물(鐵物)을 절취하여 수정정(水晶町)모고물상에 팔라다가 북부산서원에게 체포되여방금 취조중이라는데 그외에도 수십건의범행이 잇다한다

食客身勢悲觀 青年刺頸自殺

십일일오전영시쯤되여 부내도렴정(都染町)백이십오번지 약방 소송경지(小松敬之)의동생 소송봉삼(小松鳳三)(二〇)은 조각하는 칼로왼편목을 찔러 전신에 괴투성이가 되여 즉사하엿다 유서에 취직처가업서서 형집에와서 식객이되여잇는 신세를비관한것이 적혀잇는것이 원인으로추칙된다

少婦飮毒

부내공덕정(孔德町)집

스포-츠欄

實業庭球第四日 專賣局勝捷 遞府戰은日沒中止

京城實業庭球리-그 第四日의 專賣對鐵道戰(朝銀코-트)과 府廳對遞信戰(殖銀코-트)은 十一日午後四時五十分부터 開始되엿는데 專賣局에서는 鐵道를 擊破하엿고 府廳對遞信戰은 府廳瀨戶、金鍾岩組가 孤軍奮鬪하야第四라운드에 드러가 遞信朴鍾輝 李永均組를 二對零으로 『리-드』한채 日沒中止되엿는데 其續戰은 來十四日에 殖銀코-트에서 遞信專賣의 對戰이 끗난後 뒤이여 行하기로되엿다한다

【遞信】 【府廳】
第一라운드
○(姜鍾植·元大鉉)4…2(白潤輔·李鳳基)×
×(宮崎·李鍾湜)2…4(瀨戶·金鍾岩)○
○(松田·金亨泰)4…1(金石榮·李經得)×
○(朴鍾輝·李永均)4…2(宋貞鎬·山口)×
○(姜鍾植·孫炳晟)4…2(海野·野村)×
第二라운드
×(元大鉉)1…4(瀨戶·金鍾岩)○
第三라운드
×(松田·金亨泰)0…4(瀨戶·金鍾岩)○
第四라운드
(朴鍾輝·李永均)0…4 6 2(瀨戶·金鍾岩)
第五라운드 ?

【專賣】勝 【鐵道】
第一라운드
○(李鳳瑞·李彩用)4…3(杉本·黃秉根)×
×(金炳浚·房金燮)3…4(渡邊·長沼)○
○(具然淳·梁在泳)4…0(任官淳·秋山)×
○(朴用浩·朴敬世)4…0(朴源龍·井上)×
○(矢野·李正圭)4…0(日野·尹泰殷)×
第二라운드
×(李鳳瑞·李彩用)2…4(渡邊·長沼)○
×(具然淳·梁在泳)0…4(渡邊·長沼)○
第三라운드
○(朴用浩·矢野·李正圭)4…2(渡邊·長沼)×

實業庭球第四日現在

順位		殖銀	府廳	遞信	商銀	朝鐵	鐵道	專賣	比率
1	殖銀		△		○				1.000
1	府廳	△		△		○			1.000
1	遞信		△			○	○		1.000
4	商銀	●						○	0.500
6	朝鐵		●	●					0.000
6	鐵道			●				●	0.000
4	專賣				●		○		0.500

【備考】○印은勝、●印은敗、△印은日沒中止의表임

今日의運動

▲庭球=京城實業庭球聯盟主催春期庭球리-그 第五日…京城府廳對專賣局(殖銀코-트) 府對鐵道局(朝銀코-트) 午後四時半競技開始(觀覽無料)

本町署管內에 赤痢患者續出
交通遮斷防疫에奔走

여름철에흔히잇는 적리(赤痢)가 벌서 본정서관내에 나타나 시민의 위생에 S·O·S를 치고잇다 부내신정(新町)집삼번지 잡화상백석(白石)이란사람집 고용인 김룡운(金龍雲)(二二)이가 구일부터 배아리를시작하자그이튼날에는 주인의아들 백석수웅(秀雄)(五)은 하루지나십일일에는주인의처 백석스기(二三)가차례차례로병석에눕게되여 십일일오후일곱시 서소문정(西小門町)사십칠번지 전중환병원(田中丸)의 진찰을바든결과 틀림업는적리로판명되여 입원치료를밧는동시에 일시에만흔환자가 생긴데 깜작놀란 소관본정서에서는 환자들의집을 엄밀히 소독하는동시에부근교통을차단하고 더퍼질가바엄중경게중이다

雨傘詐欺紳士

【井邑】지난팔일오후구시경 정읍모여관에 말숙한 양복을입은 연년삼십세가량되는 청년이 드러와 주인을불러 나는 서울서 나려온사람인대 동행이셋이나되니 방에세사람의침구가타를준비하여노라고하며 두분이방금비에 가치여 오지못하니 우산을빌려주면 가서다리고오겟다고함으로 주인은 그말을밋고 우산을빌녀주엇더니 종시도라오지안하엿다한다 이말이정읍한간에전파되여 자못화제거리가 되여잇다

총딱

▲시집간 소녀들의 범죄동기는 조혼에 원인이잇다고 ▲글제부터 뭉치라기가태서 이말을 어떠케 해석해야조흘런지 알수업는것이 ▲여자가 시집간다면 『소녀』라는나이는 지나서 나이차라서야 가는것인데 ▲이왕결혼을 한다음이라도 차마 여자로서 한사람폭이 되지안허서 『소녀』라고 일홈을 부치게쯤되니 ▲아무리 조혼이라고 하지만 이게 결혼인가 각씨노릇인가 ▲그러고 범죄의 결산이 살인방화 칠실범건이라고 ▲이죄갑은 누가하야겟데……。

西海岸에飛機利用
鯖魚群探査計畫
巾着網組合에서實行

고등어(鯖)의 섬어기도 목전에 다처왓슴으로 청진착망어업조합(鯖鑛巾着網漁業組合)에서는 금번새로운시험으로 비행기를 가지고 고등어군의탐사를 하기로 계획하고잇섯든바 이번진개비행사에게 의뢰하야 오월이십오일부터 유월팔일까지 약육십일동안에걸처서 전남광주(光州)를 비행기지로정하고 고등어의 대군이 몰려오는연안일대의 상공을비행하여 상공으로부터 고등어군을 판정하기로되엿다 비행기로써 어군수사는 북조선에서는작년부터 약어업(鰯漁業)에는 이용되엿스나 금번이 처음으로 고등어의 탐사에 이용되기는 동조합에서는 이번비행사사에의 하여 어군의습래를엿고 유월일일부터 일제히 출어하기로되엿스므로 고등어군을 탐사하기위하여 수일전부터 심처의어선이 출동할필요도업게되여서 까소린절약과 고등어군수사의 일석이조의 묘책이라 고한다

滿航機新京에

【東京電話同盟】루보=백림(伯林) 동경(東京)간의 『코-스』 일만오천 『키로』를 돌파하여 여 [illegible] 한다

朝鮮經由移民
運賃은六割引

조선경유의 만주이민(滿洲移民)에대하야는 종래로 조선내철도의 할인규정이 업섯는데 철도국에서는 금번철도성선(省線)과 역에서 떠나는단체 만주이민으로 조선철도국선(局線)을 경유하는 이에게대하야 삼할인에 한하여서 운임을 육할이하기로 결정하고 십일일 이것을 발표하얏다

支那語講習會 基青에서開講

중앙기독교청년회(中央基青)에서는 작기와가티 지나어강습회(支那語講習會)를 개최한다는데 시국에 적합한 강습이니만치 일반의 다수참가를 바란다한다
一、時期 五月十四日부터 三個月間(每夜八時-九時까지)
一、講習費 每月一圓式三個月分 三圓과 入會金一圓 合四圓을 申請時에納入함
一、講師 吳希元氏

曆

▲五月十二日(木曜)陰四月十三日 ▲干支、甲辰 ▲日出、五時二十八分 ▲日入、十九時三十二分 ▲日南中、十二時二十九分四十六秒 ▲滿潮、十四時四分 ▲月入、三時五十四分 ▲月出 十七時四十分 ▲滿潮(仁川)三時四十五分과十六時

無期懲役을求刑
안해殺害한男便에
判決言渡는十七日

【慶南支社發】사랑하는 안해가 어웃사나이와 추한관게를 하엿다는의심을품고 단도로 그안해를 살해한후 어웃사나이를 살해하려다가미수에 도러가고 [illegible] 자고잇는 경남함안군 [illegible] 이령리(咸安郡北面二龍里)동업 이재영(李再榮)(三〇)에 대한살인급살인미수주거침입죄(殺人及殺人未遂、住居侵入罪)의공판은예정과가티지난십일오전열시부터 부산지방법원에서 지전(池田)재판장주심 심천(深田)검사립회하에 개정 하엿는데 재판장의 사실심리를 마친후 립회검사로부터 무기징역(無期懲役)의 구형이잇슨다음 동십이시에 폐정하얏는데 판결언도는 오는 십칠일에 하다고한다

(蓄膿症手術의圖)

코나쁜사람
手術하잔코아프잔케
自宅에서할수잇는
治療와 그方法
埼玉縣大宮町(氷川公園)
東京鼻科藥房研究所

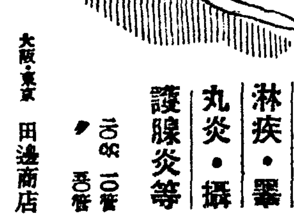

淋疾에!
急·慢性 淋疾·睾丸炎·攝護腺炎等
오줌누기가迅速히 好轉되는거와—疼痛、排膿等의自覺症狀이速히消失하는것은本劑의最大特徵이다
ネオカルゴノーゲン
네오가르고노-겐
大阪·東京 田邊商店
NC107

淋疾には
福龍印の
ネオ白檀油に限る
白檀油に優る
球もあり
20球 25G
50球 250G
100球 500G

京城高等簿記學院(期前)
補缺生募集
▲入學願書午後部 ▲各科畢業 ▲學則要三錢切手
▲各官廳、銀行會社、商店等就職紹介
京城府黃金町六丁目三三(電話本局五三六〇)

京城 中等豫備專修學院
補缺募集 ▲中等科 第一部、二部、三部 ▲入學願書午後部 文官科 巡査、看守受驗準備科 ▲學則要三錢切手
京城府黃金町六丁目三三(電話本局五三六〇)

全北支社私書函
郵便局私書函第五一號 全州

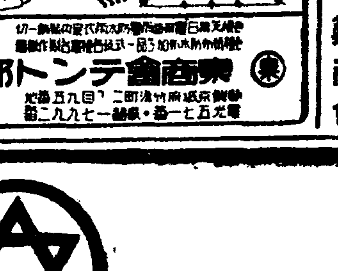
東商會テント部

恩給
低利即時立替
鄭商會

洋髮 洗髮 結婚 化粧 美顏 美爪 毛染
高麗美容院
朴璜嬉
京城府南大門通一丁目一二一番地(白商會ビル二階)
電話本局(2)七四七八番

レコード
蓄音器
樂器
カタログ進呈
卸問屋
名古屋西區伏見町三
菊谷商店
電話本局三四五四番 振替名古屋一八五三一番

◎軍隊拂下 改造編上靴 (中古改造品)
本品は軍隊拂下中古靴を改造加工し、底は牛張、鋲を打込み丈夫向完全品、背廣用、作業用等 非常時に大好評
足袋の文數を御知らせ下さい
○陸軍茶利革編上靴 一足 二圓九十錢
○海軍陸戰隊用黑革編上靴 一足 二圓九十錢
新品 陸軍式茶革編上靴 八圓五十錢
○ハガキにて御注文次第直ちに代金引替小包で送ります
名古屋市東區清水町局前
卸問屋 松山合名會社
電話東六二一九番 振替名古屋一五一一番

◎海軍水兵型 セーラーズボン 純毛紺セル 四圓八十錢
◎海軍水兵型 セーラーズボン 新品(紺セール地) 三圓二十錢
黑ヘル同値

二十圓內外ノ舶來帽子ガ僅カ五分ノ一ノ値段ニテ買ヘマス
本品ハ米國ヨリ直輸入ノ純舶來中古帽子ニテ型ハ最新流行品質純毛新ナレバ二十圓內外ノ高級品デス
◎米國製純毛 中古舶來 中折帽子
春向ネヅミ、茶、黑
ベロアー 4圓80錢
フアー 4圓30錢
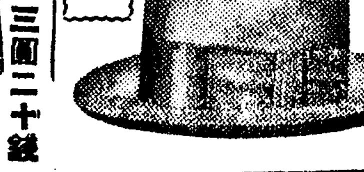

◎鐵道省拂下品 黑防水布外套 一等品 一枚ニ付 二圓六十錢

◎海軍型防水布外套 一等品 三圓六十錢 二等品 三圓三十錢
事品は海軍防水布型の新品同樣にて 極厚地 黑ゴム引 二重肩 防水用に最適品 大好評 (中古品)

諸官省拂下品 中古加工品の大安賣
(不向ノ節ハ返金自由です)

カゴメ
가고메
ケチヤップ
케찹
(滋養豐富한토마트의調味料)

따뜻한家庭用
材料 치킨라이스
鷄肉五十匁 玉葱二個 빠-다少量 カゴメケチヤップ二合 白飯五六人分
만드는法
냄비에빠-다를녹여서鷄肉과玉葱을너코カゴメケチヤップ를너어서 볶은다음白飯을너코徐徐히섞거서 그릇에떠잡숩니다
カゴメソース本舖
愛知トマト製造株式會社
名古屋市外上野村

中部版

蘇萊面浦里에 啓蒙學院設立

【蘇萊】부천군소래면 포리(富川郡蘇萊面浦里)라는 동리는 일백오십호중에 팔십호가 어업으로 생계를 하여가는데 어민들은 생활의곤난으로 문맹되여 일생을 무식만 한탄하는나머지 자손이나마 장래를위하야 교육식히고자 계몽학원(啓蒙學院)을 설치하야 사월일일 개학하엿다 하다 현재아동은 이십명이라하며 교원은 한기동(韓基東)씨라고 한다

仁川十一貨車業者 同業組合을結成? 物價高騰無理競爭防止目的

【仁川】국항인천으로서 경성인천사이(京仁間)의 화물운송이날로격증하여가는일방 각운송업자는 화물자동차를 수십대식 사드려서 암암리에 운임경쟁으로 소자본으로하는 업자들에 다대한영향을 끼처오든터인데 물가폭등으로 자동차 부속품과휘발유값이 종전보다 삼배이상이나 올랏음으로 종전과가튼 경쟁만을 하여서는 도저히영업을 계속하여갈수업다하야 인천부내 빈정(濱町)에잇는 경인「도람구」인천운송소 주임도원(稻垣)씨가발기인이되여 부내십일개소의운송업자들에게 인쇄물을 배부하야 화물자동차영업조합을 결성하게 하엿다한다 그조합의강령으로서는 업자친목과 요금통일업자상호간의조진 화물자동차의 운수발전향상의 조성을목적으로 동업자 조합의결성이 머지안는장래에 실현되리라하며 일반하주측에도 만흔편리를 도모하려하는 것이라고한다

四月中內地移出 朝鮮牛五七九頭 仁川檢疫所通過한것

【仁川】인천이출우검역소(仁川移出牛檢疫所)에서 조사한바를보면 지난사월중에 취급한이출우총수는 오백칠십구두인데 산지별을보면 경기도내(京畿道內)가 사백일두 황해도(黃海道)백오십칠두 강원도(江原道)가 이십이두이며 이출지는 항천현(香川縣)에 이백구십칠두를 비롯하야 산구현(山口縣)에 백사십두 천엽현(千葉縣)에 사십칠두 동경(東京)에 십칠두인데 조선소의내지이출은 전년에비하야 그성적이우량하다고한다

려지도케하얏다한다

教員相互扶助機關 "保險利用組"結成 黃海道學務當局計畫

【海州】황해도에는 최근교육기관의확충책에 의하여 중등학교의신설과 초등학교의 학급증설등으로 현재교원(敎員)의수는실로일천삼백여명에 달하고 잇는상태에잇스나 교원의 인격향상(人格向上)과 교육의 연구를주요목적으로하는 교육회(敎育會)가결성되여 잇슬뿐으로 아직서로도읍는 기관이업서병(病)중에잇슬때를 비롯하여 관혼상제(冠婚喪祭) 퇴직(退職)의 경우에구제흑은 보조방법이 업는터로도학무당국에서는 그대책을 연구하던중이번 국책에따르는 정부의저축장려(貯蓄奬勵)에 의해서교육회의 자매단체로서 황해교육생명보험이용조합(黃海敎育生命保險利用組合)이란것을 조직키로결정하고 그구체안을 수립하던터인데 요지음 성안을보앗슴으로 교육회장의 결재를어더머지아니하여 실시케되엿다

仁川商工會議員 資格者七九八名 朝鮮人比前年五十餘名激增

【仁川】신년도를 마지한인천상공회의소에는 요사이동소서기허인순(許仁淳)씨가 연일 인천세무서에 출장하야 상공회원의자격을 조사중이든바 임의 끗을마치고 회원명부 작성에 착수하엿는데 총회원수는 칠백구십팔명으로 내지인은 삼백팔십일명 조선인은 사백삼십칠명이며작년이래에 모든물가가 앙등하야 회원수가 내지인측은 삼사인의증가밧게 아니되나 조선인측은 오십여명이나 증가되엿다그증가된 리유를 드른면 년칠원이상의 영업세를 납부하는자가 상공회의소회원의 자격을 가지게 되는데 호경기로 물품판매가 량호하엿다는것보다 물가가 올라서 자연 판매고가 전년보다 만키때문이라한다

京畿道內四本山 淨財모아서獻金

지난팔 이십칠일부터 오월이일까지 실시한 총후보국주간(銃後報國週間)에 수원(水原) 용주사(龍珠寺)광주(廣州)봉은사(奉恩寺)양주(楊州)봉선사(奉先寺)강화(江華)전등사(傳燈寺)의 경기도내 네본산(本山)에서는 각각 말사(末寺)와도 협의하고 주간에 여러가지비용을절약하야 거둔돈 육백원을가지고각본산주지네명이 시일아침 경기도의무과를찾저가서 애국헌금을 하겟다하므로 동과 김규호(金奎浩)씨가 안내하야 조선군애국부를방문하고 헌납수속을 밟엇는데불교도들의 적성에는 육군에서도 크게 감격하엿다고한다

面積千餘町步에 棉花栽培를奬勵

【開城】개풍군(開豐郡) 리군수(李郡守)는 군내일대에 면화(棉花)를 만히 심으게하기위하야 요지음에 직원을 총동원시켜면적천여정보를 목표로 파종을장려

開豐郡中面에 牛市場設置運動 清浦住民等道에陳情

【開城】가축시장(家畜市場)설치문제로 다연간운동중에잇는 개성부외중면대룡리(中面大龍里)청포동(淸浦洞)주민들은 금번에는 기어히 이문제를 실현시킬목적으로 면장진흥회장 면협의원등 오십삼명이 련서날인하야 얼마전에 경기도지사에게 진정하엿다한다 그런대전기 청포동은강화(江華)장단(長湍)김포(金浦)방면에 근접한곳으로 이곳농민들도이곳이 우시장으로는 가장적합한곳으로 인정하고 하로바삐실현되기를 요망중에 잇다한다

生後一個月女兒遺棄

【仁川】어린자식을 남의집문전에바리고 자취를감춘어머니가잇다 지난십일 오후아홉시쯤에부내중정(仲町)일정목 어시이번지 주식회사 복도조(福島組)회조부(回漕部)주임 부도지조(富島知助)(?)가 뒤방에서 신문을 보고두어잇슬때에 문밧에서 별안간 애쳐소리가 나기에 혹도적이나들지안헛나하야 놀라서 급히뛰어나가보니 어둠컴컴한데 걸정보에서 어린아이의 우는소리가 나기에 꾸려보니 생후일개월가량된 여아로 가슴에는 「노트」장에 「종영은 신웅일 오후구시 생은리간」라고 언문으로쓴종이쪽이 부터잇섯스며 아이의입은옷이나 싼보자기를보아서는 적빈한여자로서 길을도리가엇서서 남의집문전에바린것갓기도 하다한다 공책장이 중등학교에서 쓰는「노트」인것을보아서는 중등학교자생이 통의외아이를나어서 버린것이아닌가도의심되므로 인천경찰서에서는 범인을 찻는중이라고한다

楊平間坪池竣工

【楊平】양평군양평면신애리평오빈리(楊平郡楊平面新愛里平梧濱里)에잇는 한들뜰 평야는 기성답(旣成畓)면적이 칠십여정보나되는 평야인데 관개의 설비가불충분하므로 이를 개량하고자 작년칠월에 토지개량게를 설립하고 수원지축보와 저수공사에노력하야 도당국의 보조금륙천여원과 게의기채금 칠천여원으로 작년십월부터 저수지수축공사에 착수하야오든바 지난사월십륙일에공사를맛추엇슴으로 지난팔일에 그저수지(閑坪池)부근에서림(林)군수좌좌목(佐佐木)서장이하관공서직원과 그부근지주사음소작인등백여명의 참석으로 준공식을 성대히거행하엿다 이번준공된한평지(閑坪池)는 면적이 륙천여평이며 길히가 이십척이나되며 기타반설비가 모다기게적으로되여 근래에 부근에서는 보지못하든곳이라한다

回甲記念으로 二千餘圓을惠擲 海州李三圃女史의壯擧

【海州】교육해주건설에 공로가만은 해주정내여학교(海州正內女學校)교장 유효영(劉孝榮)씨의부인 시내북행정(北幸町)삼백십구번지 리삼포(李三圃)(五一)여사는 오는십사일이 육십일세의회갑일에 해당하므로 이를기념하고저 다음과가티 이천백원을각여자단체와교육기관에기부하엿다 ▲海州國防婦人會 海州愛國婦人會 幸町小學校女子部 旭町小學校 旭町高女 幸町高女 上町小學校女子部 懿貞女學校 光德女子部各二百圓式 ▲昌德學院女子部 徐洞講習所女子部 海州幼稚園各百圓式

指導員을配置코 養蠶을積極奬勵

【江華】강화군만은 다른군과사정이달라서 연래로 양잠이 잘되지안하야 경기도내에서도 파연이러다는 성적을 볼수업섯든바 동군농회에서는 시국관게와생산장려를 목표로 금후적극적으로 이방면에 노력하기로하야 벌써부터 지도교수원을 배치하고 장려에 착수하엿다 배치된 면과교사는 다음과갓다고한다 ▲江華面 李璇姬 ▲仙源面 池金鎔 ▲佛恩面 金玉粉 ▲良道面 朴孝順 ▲松海面 吳彩蓉 ▲喬桐面 朴承健

石炭代金橫領店員 鍾路署에서逮捕取調

부내팔판정(八判町)오십오번지 최충식(崔忠植)(二六)은 절도죄의 집행유예중 지난달에 부내창

江華署突然活動 司法書士들取調 남의印章을不正히使用한탓?

【江華】강화경찰에서는 수일전부터 돌연 긴장하야 군내 각 사법서사(司法書士)들을 취조하고잇다 그내용은 비밀에 부치므로 자세한 것은 알기어려우나 확실한측에서 드르면 법규이외에 사건취급에잇서서 남의 인장을 마음대로 사용하야옴으로 이로인하야 어떠한고장이 발생한것인듯 하다한다 그중에도 박모(朴某)한모(韓某)두사법서사는 더욱엄중한 취조를밧고잇다 한다 이가튼사실이 강화에서는 처음으로잇는 일이여서 사법서사들은 큰공포를느끼고잇다 강화경찰서에서는 사건취조에 취급하는중이며 불원간에 단락을지워서 일건서류를 경성지방법원 인천지청검사분국으로 보내게되리라한다

江華農會臨時總會

【江華】강화군농회 림시총회는 십일정오부터 강화군회의실에서 개최하얏다 개회벽두에 동회장 박제승(朴濟昇)씨로부터 개회인사가 잇슨뒤 제일호의안으로부터 팔호의안까지 일사천리격으로 원안가결을 보게되엿다 당일 결의된안은 다음과 갓다고 한다

第一號議案 江華郡農會畜牛共濟規程改正의件

第二號議案 江華郡農會畜牛共濟規程收扱規則制定의件

第三號議案 江華郡農會經費分賦收入規程中改正의件

第四號議案 昭和十三年度江華郡農會畜牛共濟特別會計收支豫算更正의件

第五號議案 昭和十三年度江華郡農會經費收支豫算追加更正의件

第六號議案 昭和十三年度江華郡農會正租倉庫特別會計收支豫算更正의件

第七號議案 昭和十三年度江華郡農會畜牛增殖特別會計收支豫算追加更正의件

第八號議案 江華郡農會貸付金償還方法變更의件

金村市民運動會 來十六、十七兩日開催

【金村】파주금촌(坡州金村)에서는 례년에의하야 동지방의 일대년중행사로되어잇는 시민대운동회를 오는십륙일에 금촌역전에서 개최하기로되엿다 특히궁술(弓術)、씨름、척사(擲柶)의 종합경기외에 여흥도 잇서 크게 기대케한다고한다 대회임원상품배정은 다음과갓다고한다

▲大會長 金村繁榮會長 金鎭漢 ▲弓術係 李時榮 馬容濂 ▲鄭相保 ▲씨름係 朴萬祿 ▲擲柶係 咸永文、崔昌九、金泳柱、黃義益 ▲餘興係 沈相德 ▲賞品 弓術 一等一人 金四拾圓 二等二人 各十五圓 三等二人 各보라세루一疋 四等四人 各白羊周衣一件 五等五人 各慶福세루一疋 ▲擲柶 一等一人 金三十圓 二等一人 拾五圓 三等一人 보라세루一疋 四等一人 疏安一叺 五等一人 慶福세루一疋 六等一人 洋襪半打 ▲씨름 一等 金拾五圓 二等一人 疏安一包 三等一人 洋襪半打 五等一人 鷄一介

永宗島通仁航路紛糾顚末記 ❶ 面營이란美名으로 三十名生業剝奪 今日엔一營利組合의獨占航路

仁川支局 李俊相 記

【仁川】이번 인천、영종도(仁川—永宗島)사이의 항로문제의 도화선(導火線)은 전면장 고박원상(故朴元相)씨의 작고로인하야 그승계(承繼)문제에서나온 분쟁으로 밀자는 이사건에 대하야 시비판단이라는것보다 각편게자들로부터 들은대로 그전말사실을 소개하야보려한다 먼저 영종도선업의 유래를알어보면 이통인조합(通仁組合)이 창립되기전에는 삼십여명의 선부(船夫)들이 선조때부터 내려오는 그업을버리지못하고 배운것이 그것이라 조그만한 목선(木船)으로써 하로에 오륙차식 왕래를하야 삼십여명에게딸린 백여명의식구가 근근히 호구를하야왓다한다 그때 륙십삼년전인 소화원년에 고박원상면장(故朴元相面長)이 신임하면서부터 교통기관을 개선하려는 동시에이는당연히 면영으로 하지안흐면 아니될 리유를 주창하고 당국의후원과 면내유지의 지도로종래에이 도선장에 생명을 매달은배사공 삼십여명에게 일제히 선부의 직업을 일허버리게하고 일반면민에게서 모은돈으로 발동선한채를사서 동선영업허가는 면민대표인 면장박원상씨외명의로하야어덧다한다

그래서 비로소 영종과 인천사이에는 처음으로 독딱선(發動船)을타고 왕내를하게 되엿스나 교통기편이 개혁되면에는잔인(殘忍)도잇섯고열혈(熱血)파권모(權謀)도잇는 반면에는협박도잇섯다한다 이러케조직된그기편이 금일와서는 설립당시의 취지와는 전연달리저서 이상하게도 일、이인의사리(私利)기관으로 변경이 되고금후문제한으로이교통선로를 잡아쥐지안흐면 아니되겟다는 의사를 가진조합원도 수삼인잇는 모양이라한다 그런대 종래삼십여명의 나루배사공들을 엇더케 처치하얏는가하면 그들은 일조일석에 직업을 일코생활이라 하기보다 호구할 방책이 전연업서서기한(飢寒)에 우는부모와처자를참아볼수가업서서할수업시 조부의전래유업인 선업(船業)을 버리지못하야범선(帆船)을가지고한번이나 출선(出船)을하면 면영(面營)에 반대하는자라하야 경찰당국에 고발을하고 사、오일식 구류처분한일도잇섯고 또는 업종섭유를하야 면영에 절대 옹하도록 하얏다한다 이와가티 가혹한처분을하야가며 면영으로 창립된그기편이 엇재서 오늘에와서는일개의조합 즉영리(營利)단체가되고 마럿는가 영리단체로 조직하게될때에 삼십여명의 도선영업을하든 배사공들은 부두에서 방황하며 면장과 조합을 무수히원망하얏다한다

▼……▲

발동기선을산 대금을 징수하기우하야는 일반면민의 시렴차별을 못지안코 일률적으로분배하야 징수하얏다는데 유산계급에잇는 면민들은 별지장이업시 납부를하엿지만은 지금이나 그때나 빈민이 삼분지이를점령한영종도에는 그대금이 그리헐사리 거처지지안엇다 그들의성의가 업서서 내지 못한것이아니요 오히 여유가업는그들은그날그날의 생활유지우이어가는현상으로서 구장(區長)이나 동리사회의 독촉에 견듸지못하야심지어 조석을그러먹을곡식(穀)을 파라서 이돈을 납부한사람도적지안엇스리라한다 지금현상으로 본다면 한조합을 조속하기우하야 그와가티 어려운 그들에게 면영으로한다고 속엿든 것이라고 볼수잇는것이다 그당시의영업방법은 엇더하얏는가하면 그때에인천으로부터 모모회사의 발동선이 영종도에기항을하야 이것을 타고오는 승객은 면영에 반대하는자라하야 각리(各里)로부터장정(壯丁)을모집하야 도선장에모무르게하고 그조합의 발동선을만도아주며 그조합에서 흥을도니라고 다른회사의배로상륙하는자에게는 공연히 험업시 구타하고 협박도한일이 잇섯다한다 그당시 동인조합의영업정책으로 팔미암아일반 왕내객에게 끼치순폐해위는 영종도서 오래사는면민들은 아직도 그기억이사라지지안엇다한다 (계속)

三坂學院維持會主催 大衆藝術의밤 十二、十三兩日府民館서

빈한한 아동이백수십명을 가르치고잇는 삼판통(三坂通)수영학원(秀英學院)유지회(維持會)에서는 그학원 경영비를 얼마큼이라도 엇고저 오는십이일 십삼일 이틀밤 부내태평통 부민관(府民館)에서 대중예술(大衆藝術)의 밤을 개최하고 촌극(寸劇) 민요(民謠) 무용(舞踊) 만요(漫謠)「더세스노」등의프로를연출하기로되엿다한다 출연자는 모두 일류의 배우 가수이십여명이라한다

▲出演者 朱紅瑗 趙喜順 高一心 申카나리아 林生員 金白花 趙白鳥 高龍女 田澤二 卜惠淑 申銀鳳 金元浩 孫桂月 李忠善 李載庶 李桂成 李飛鳳 張彩瑄 張鶴仙 金秋月 李英愛 李錦子 林順伊 田英華 李忠善

永宗島強盜犯 八方으로搜査

【仁川】부천군 영종도(富川郡永宗島)에침입한 이십전강탈의강도범인은 소관인천경찰서에서내산(內山) 사법주임이하 형사대가출동원으로 수사중이나 아직범인의 종적을 알수업다 그러고혐의자로 몃명을 체포하엿슬뿐이다

列車에갈려서 小兒一名卽死

【烏山】오산시내 김량산(金良山)씨의장남 종수(鍾壽)는 십일오후령시 섭사분에 동군송판량직한 철도건널목에서 부산행제륙렬차에 무참히치여서 즉사하엿다한다 일반어린아이가진 가정에서는 이후 일층주의하기를 바라다한다

貨車廿尺斷崖에서墜落 助手는即死運轉手重傷

【楊州】지난팔일 오후여섯시오십분경 양주군은천면연수리(楊州郡隱川面延壽里) 임도(林道)노상에서 화물자동차가전복되어 조수한명이 즉사하고 운전수는중상을 당하얏다 그자세한것을 알어보면 전복된화물자동차는 경성부부성정 국광운송부(國光運送部)의 화차(京七〇七二)인데 운전수윤상선(尹相善)은 이천연수리연안(延安)부락에서 목탄(木炭)을 화차에싣고 하주(荷主)조홍대(趙興大)(五二)를 운전대에 태워가지고 약한커-부를 돌다가 잘못되여 불행히 이십여척이나되는 낭가로 떠러젓다는데 여메달른 전기조홍대는 뛰여나리다가 떠러진자동차에치여 즉사하고 운전수는 중상을당하엿다한다

靑訓後援會發會式 十日龍山에서擧行

용산공립청년훈련소(靑訓)후원회발회식은 금년도입소생 팔십오명의 입소식을아울러 십일오후여덜시부터 용산소학교에서열렷섯는데 경기도지사、용산서장 참모장、경성부윤의 축사가잇섯다 동후원회장으로는 석원강차랑(石原鑛次郞)씨가 취임하엿스며 신입소생을합하야 생도는백사십명이라한다

仁川聯合青年團 盛況裡總會開催

【仁川】인천 연합청년단에서는 지난십일오후일곱시부터 산수정(山手町)공회당에서 정기총회를 개최하엿다는데 부내십개의청년단원의출석과 내빈으로 영정(永井)부윤이하 오십여명이참석하야 성대히거행하엿스며 역원은 단장에 시전호일(柴田虎一)씨가 선임되엿고 부단장은 박영섭(朴英涉)씨로 선임되고 아홉시반에 산회하엿다한다

부인의건강법!

결혼후에 몸이약해지고 애기를못낫는 원인은무엇인가?

처녀때에는 몸이건강하고월경도순조롭게매월한번식 일정한날자에는잇고 월경시에도 별로고통이업시지내고 여름이나겨울이나언제든지 튼튼한 몸으로지내든몸이라도 한번결혼하고 가정에드러안즈면 전과달러서 시부모와 남편시중을하면서 살림에골몰하게되므로 신체가 피곤해지고 얼굴에화색이업서지며 월경때가되면 허리와아래배가둔하고 아푸고 월경이처녀때와가치 순조롭게나오지안코 차차로불순하야지고、월경전후에 대하증이흐르는것은 두말할것업시 부인병이잠복되여서 그러한것이니 먼저 원인을곰곰생각해보아서 하로바삐 적당한 치료를하지안흐면 남과가튼귀여운 애기도나올수업고병은점점더하야 고통이 심해지므로 부부간정리도 덜어지고가정불화까지 자연히생기게되는것입니다

여러분가운대 이와가튼증세가 잇나업나 자세히 보시기바랍니다

첫재로 결혼한지三년、五년、어지나도록 남과가튼 아해를못낫는것은흔히 부인병이잠복되여 월경이 불순한까닭입니다 월경이불순한것은 란소의기능부족으로배란작용이 잘못되는까닭이니 남자가무병한때라도 애기를배지못하는것입니다 애기를못낫는까닭으로 시집사리를재미스럽게못하고 적적하게지내는분도 만흘것입니다 이와가티 애기를못낫는분은 병세를 자세히적어서 보내시면 적당한약을보내드립니다

둘재로 대하증이누런고물이나 계란힌자가티되여서 만히흘르거나 월경전후에 대하증이흐르는때는 더욱주의하지안흐면안됩니다 다음에대하증에서 냄새가심하나서 남이페갈수도업고 시부모아페잇는 젊은부인으로서는 더욱고롭이심할것입니다 이와가튼 대하증에는 동경에잇는『명지모』와『오기나구』두가지약을 쓰는것이제일조흠니다

셋재로 아래배가몹시아프고 땡기고 허리가끈허지는듯이아프고 다리가무겁고 가슴이답답한것은부인병이속으로기피고 잠복되여혈기가잘통하지못하는까닭입니다 그러므로이러한증세가 조금이라도잇거든 내버려두지말고 몸조섭을잘하며병세에맛도록가감한『명지모』를복용하는것이제일적당한치료방법이라고밋습니다

넷재로 남편의한번 실수로 발생한임질은 부인에게까지전염되여서 자궁내막염이되고 내막염이점점더심해지면방광염、실질염、자궁외막염이되는수도 잇습니다 이와가티 남편에게서전염된임질로하야 발생한자궁병에는『이호가감명지모』와『오기나구』두가지약을 쓰시기바라며 병이완전히낫도록은 동침하지안는것이조흡니다 남편의임질에는『扶淋丸』이제일 적당함니다 약사오니 소용되시는분은선금으로(一圓)보내시면 十五日동안분량 약을보내드립니다 명지모는 복용한지三분만지나면 얼굴에화색이돌고 기분이조화지므로 우리조선부인의 체질에는 제일적당한약이라고밋습니다 부인병으로고롭어 심하지안허도병은벌서 만흥고질이되여잇는수가만습니다

호니 어약을주문하야 복용하고자하는분은 우선일주일동안이면 효과를알수잇지만 한달가량은복용해보시는것이 조흘줄밋습니다 만일한달분을주문하엿다가 약효가조와서 일주일동안에병이근치되엿다하드래도 남은약을다른사람에게주거나 필요업다고버리거나하지말고 한달동안을꾸준히복용하시면 재발될염려도업고 틀림업시 조흔효과를어더서근치하고 귀여운애기를나실수잇으니 여러분께서 명지모를주문하야복용하고자하는분은 여러분의병세를속임업시 자세히적어서보내시고、약은몃칠분만적당하게보내라고하시면 본포에서 여러분의병세를 자세히보고 병세에제일적당한약을보내드립니다

이신문

을자세히읽어보시고 오려서 東京市京橋區入船町 笹岡藥房으로보내시는분에게 조선말로 알기쉽게자세히쓴부인병과 명지모의 설명서를 누구에게던지한권식 거저 드리오 이약은 광고와조곰도 틀림업시 약효가유명하고 신용이잇스니 이약을주문하야쓰고자하는분은 병세를 속임업시자세히적어서 본포로보내시면 병세에꼭맛는약을 대금인환으로 보내드리오며 또 한약을선금으로 주문하시는분에게는 송료를전부본포에서 부담해드리니 여러분께서 편리한방법으로 약을주문하야쓰시기바랍니다

七大博士推奬

부인병에 먹기조흔 효과잇는

命之母

主効 月經不順 手足冷症 下腹疼痛 腰痛脚氣 產前產後 帶下症等

各地藥店에서 販賣합니다

藥價

命之母		오기나구	
六日分	一圓	八日分	一圓
十三日分	二圓	十七日分	二圓
二十日分	三圓	二十七日分	三圓
三十五日分	五圓	五十日分	五圓

東京市京橋區入船町 本舖 合名會社 笹岡省三藥房 振替東京五〇五〇番 電話京橋二八八七番

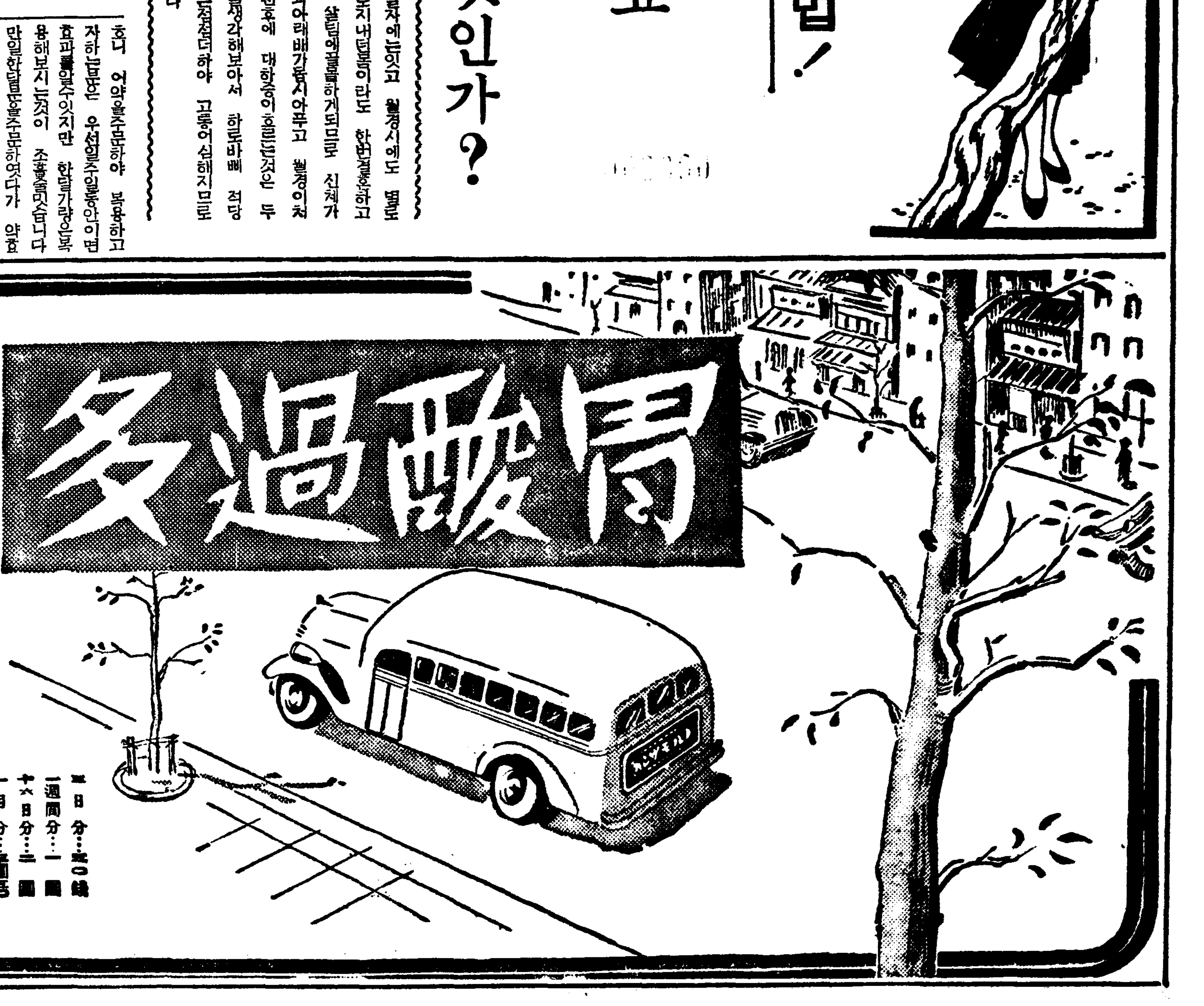

에

ノルモザン錠 (노루모산)

일로부터……

胃酸過多가흔 해진다

食後의가슴쓰림、트름、신물

空腹時의胃痛……에注意!

이와가튼 胃酸過多의症狀에 對하야 單純히胃酸을中和해서 一時的으로 症狀을抑制하는 藥劑로는 到底히 根本的治療效果는 엇지못합니다

胃液分泌의抑制가肝要

即 胃酸過多의治療에는 그病原인 昂進하는 胃液分泌의抑制가 第一입니다。

珪酸알미니윰을主劾分으로한最新治療劑ノルモザン錠은肝要한右의作用을 하는 外에 胃壁의保護 胃酸의 吸收作用도 營爲하야 優秀한治療效果를 奏합니다

効能 胃酸過多、속쓰림、트름、신물、溜飮、전구역、胃痛、胃가다루、胃痙攣、便秘、惡醉、宿醉、船暈、車暈。

新發賣 小粒ノルモザン
(成分)大粒과틀리지안습니다
(用量)一回分이八錠 即小粒四錠이大粒一錠에相當하는것입니다
【價】五日分(四十錠)…五十錢 一週間分(一〇〇錠)…一圓 十六日分(二二〇錠)…二圓

發賣元 株式會社 武田長兵衛商店 大阪市東區道修町

關東代理店 東京 株式會社 小西新兵衛商店

武田發賣品

38(1)286

演藝娛樂

文藝映畵 "颱風" 製作
東京의亞細亞映畵社에서

일본내지영화회사가 조선진출을 빈번히하는이때 재래로 일본내지에드러갓든 조선영화를 더한거름향상식혀 예술적인 작품을제작하라는 새로운 계획이 현재진행중에잇다 동보(東寶)계의 문화영화를제작해오든예술영화사(藝術映畵社)가이번동사 감독부에 잇는전용길(全鎔吉)씨가 김영화(金永華)씨등과 협동하야 본격적영화제작에착수하게되엿다。 씨나리오는『태풍』(颱風)이라는 제목으로 동해안일대에 성행하는 정어리어업을 배경으로 현대조선인의 성격과 생활능을 내용으로 작품을 제작하기로 되엿다한다 이작품에는 우수한 일본내지의감독과 기사가 협동하게될것이고『로케이순』을 제한전부는동경서 제작하게되엿고 이제작에종사하는 이들은『아세아영화사』(亞細亞映畵社)를 조직하고 그리고 연출자인 전용길(全鎔吉) 김영화(金永華)양씨는귀선(歸鮮)하야 동해안으로 실지답사를 하리라는데 동경에 사무소를 두리라고한다

스태프

全發聲同時錄音『颱風』八卷
原作 金永華
脚色 金東民
演出 金永華 全鎔吉
撮影 中山良夫
製作 石本統吉
出演 金東成 李貴禮外

女優와스토킹

『메트로』회사에서『노-마·쉐-러』주연인『마리!·안토와네트』에조연(助演)한 엑스트라 사천명이신은 양말은이만켜레로서 그갑시 육만달라

十二日 (木曜)

◇正午(東)時報 레코-드音樂
◇午後一時一五分家庭時間『어린이의偏食에對하야』 趙 漢 英
◇同六時 어린이科學『金붕어』 李 德 象
◇同六時二五 어린이新聞
◇同六時三〇分 經典解說 李 明 世
◇同七時三〇分 講演『料理榮養素와熱量』梨專敎授 金 浩 植
◇同八時 빠이올린과피아노 소나타(모-차르트 作曲) 알레그로 메누엣트 빠이올린 金 [illegible] 勳 피아노 任 貞 植
◇同八時三〇分 野談(京城)『逹理富翁』 李 雲 林
◇同八時三〇分 小說朗讀(平壤)
◇同九時 歌詞 一、處士歌 崔 明 珠 二、竹枝詞 李王職雅樂部員 指揮雅樂部長 咸 和 鎭

第一放送
◇午前六時三〇基礎英語講座(三)
◇正午(城)管絃樂
◇午後六時合唱(京城)
◇同七時三〇(大)歌謠
◇同七時四〇(東)講演
◇同八時(東)浪花節
◇同八時三〇(東)舞臺劇

十三日 (金曜)

◇正午 (東)時報 (名)管絃樂 名古屋交響樂團
◇午後一時一五分 家庭時間『[illegible]의責任』 早川龍左衛門 京師 張和順
◇同六時 맨돌린合奏 一、코-시코쓰의우체브-1 넥크作曲 二、헝거리舞曲『미레-나』마측킨作曲 三、가보트 곳세作曲 四、작라갈巡邏兵 森下三夫作曲 五、歌劇『카르멘』拔萃曲 비제-作曲 六、歌劇『椿姬』拔萃曲 베르디作曲 京城프렉트럼소사이에티 指揮 金井菊夫
◇同六時二五分 어린이新聞
◇同六時三〇分 講演『人格敎育에對하야』 佛專 金 斗 憲
◇同七時三〇分 一、平壤念佛 二、자진念佛 三、寧邊歌 四、자진難逢歌 五、긴難逢歌 白牧丹 鄭翻(?)
◇同八時(東) 獨唱과獨奏(第六回音樂콩쿨入賞者) 一、피아노獨奏 即興曲C샤프短調 作品三十六 쇼팡作曲 二、빠스獨唱 가、悲哀歌 듀팔크作曲 나、歌劇『파우스트』中 구노-作曲 에피스트세레나-도 三、빠이올린獨奏 빠이올린協奏曲G短調 終曲 부루흐作曲 피아노獨奏 藤田晴子 빠스獨唱 楯田孝 伴奏 三宅五十彦 빠이올린獨奏 岩本메리-、에스엘 伴奏 津田아야메
◇同八時三〇分 唱劇調 一、短歌片時春 二、唱劇調 沈淸歌 唱 金如蘭 鼓手 韓成俊
◇同九時 時事解說 朝鮮日報 咸 尙 勳
◇同一〇時一〇分 國際事情(六) 宋 今 璇

第一放送
◇午前六時三〇分 支那語講座(一四)
◇正午 (名)管絃樂
◇午後六時 (城)이야기
◇同六時二五分 (東)講演
◇同七時三〇分 (大)歌謠
◇同七時四〇分 (東)講演
◇同八時 (東)獨唱
◇同八時三〇分 (東)講談
◇同九時 (東)時事解說

黑의無計畫한作勢
三 玄子

前回에서 말한바와가티 黑一이 아무러한 計畫도업시 中央으로만 進出하면서 白으로하야금 右邊一帶에 巨大한 地盤을 構築케맙고 黑九를 丁의六에 두엇스면 別圖와가티 黑一丁의六、白二 丁의五、黑三 戊의五 白四 戊의六 黑五 丁의七 白六 戊의七 黑七 丁의八 白八 戊의八 黑九 丁의九 白一〇 戊의九 黑一一 乙의六 白一二 乙의五 黑一三 戊의二 白一四 乙의二가되야 白은 右邊上隅에六七戶未滿의 조그만한 片營이 苟生할뿐이오 그를包圍한 黑陣은 비록兩斷되얏스나 兩者가모두 死線에서 汨沒할程度가아니니 黑은 左邊上隅및下隅의二個基點과아울러 相當한 優勢를 자랑할수 잇섯슬것이다 그리고 黑一一 丁의四는 白陣만굿게하는 初學者의 先手活用과가튼 打點으로서 다른機會에 黑이 丙의四로 飛走하야 右邊中央의白地를 破壞하는陣法을 抹殺해바린것은 理解할수업는 일이다 即黑의 丙의四로 飛走하면 白一 丁의四 黑二 丁의五、白三 丁의六、黑四 戊의五、白五 乙의五 黑六 丙의六、白七 乙의四、黑八 丙의七이되야 右邊中央에 白地가 十常八九는 모조리破壞되고마는것은 橫道의玄人을 기다려서 알바아니다 白一二 丙의四는 缺할수업는 應手이오 黑一三 己의七은 더욱白一四로하야곰戊의八에두어 右邊의白地만 堅固케하는것뿐이니 壬의三의 作戶線으로 벌리는것이올커니와 어제 黑의 無計劃한 中央進出은 그에만 그치지안코 黑一五를 己의九에두어 허되히長城만 쌓아왓스나 그리하는동안 조흔作戶線은 모두 白에게빼기게되얏스니 이와가티 作勢를賓主하야 要地를 爭奪할 機會를 喪失하면 終局의 敗北은 救할수 업슬것이다 白一六辛의三은 이方面에 黑地가 構築됨을 妨害하야 黑의長城이無意味한 虛勢를 짓고말도록맨든조흔 打點이오 黑一七 戊의 二는白一六 辛의三이 右邊의 友軍과連絡함을 遮斷한것인데 어제 白이 그쪽으로 너머가서 友軍과 連絡함은거의 細碁에 각가운일이니 問題도되지안는다 그럼으로 黑一七은 辛의五에두어 白의中央進出을 阻止하든지 그러치안으면 癸의三에두어 白을左面으로 壓迫하면서 左邊上隅의 基點과 連結을企圖하야作戶의 地盤을 堅固하게 構築하든지 하는것이 조치아니한가 고 생각한다 白一八 子의三 黑一九 辰의三은 要所問題는 업지아니하나 正當한打點이오 白二〇 午의九도 역시그러하다 그리하야 右邊에構築된 白地에 比할만한 黑地는 形成되지안코 中央一面에 若干의黑勢가 버러잇는것뿐이니 黑의不利는말할것이업다

本社獨占

● 十一 丁의四
○ 十二 丙의四
● 十三 戊의七
○ 十四 丁의八
● 十五 己의九
○ 十六 辛의三
● 十七 戊의二
○ 十八 子의三
● 十九 辰의三
○ 二十 午의九

國手爭覇譜 =(2)=
白 丁奎春
黑 權載衡
(四目手込出)

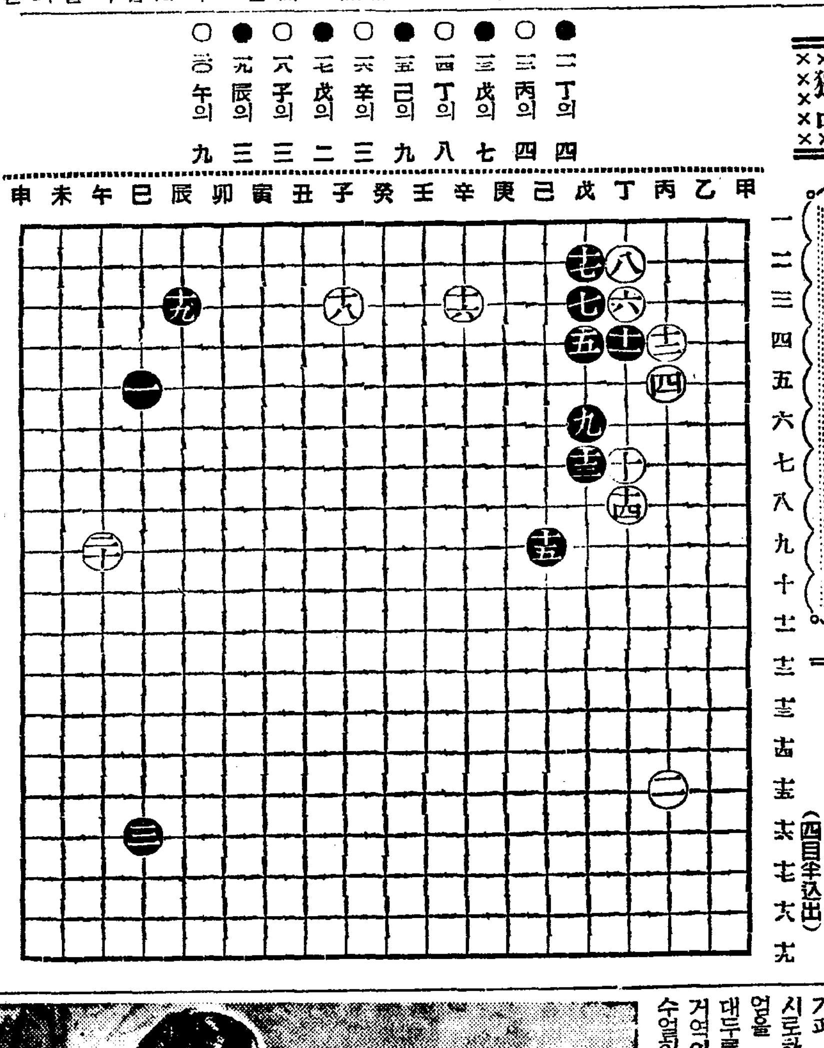

參考圖

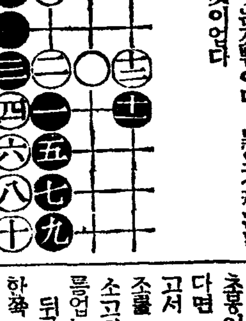

東京올림픽大會 陸上日程을發表

第十二回 올림픽東京大會陸上競技프로그람을 這間巴里에서日本陸聯代表와 國際陸聯名譽秘書『에크룬트』氏가協議한結果 國際陸聯總會의 承認을어더 決定되엿스나 十키로競步의 追加日程으로말미아마 發表가 遲延되여왓는바 지난三日에 同種目이追加된 프로그람이 到着되엿스므로 日本陸聯에서는 곳 이프로그람을 發表하엿다 그리고決定된 프로그람은 巴里에 携行하엿든 日本案과는 多少差異가잇서 米國羅府와 獨逸伯林 兩大會의것을 基礎로하야잇스며 새로히 追加된 女子走幅跳、二百米、投砲丸과 男子十키로競步等을加한것인데 十種競技中의 數種目을 빼노코는 全部 午後에開始될것과 또는『필-드』競技의 豫選이 全部除外되여 잇는點이 注目된다 그리고 開會式翌日부터 競技가 開始될것은 變함이업다는바 待望의마라손은九月二十九日 午後三時에 出發하게되엿다

◇第一日 九月廿二日(日) 百米第一豫選(後三時)走高跳決勝(四時)八百米第一豫選(同)四百米障碍第一豫選(四時卅分)女子圓盤投決勝(同)百米第二豫選(五時)一萬米決勝(五時半)
◇第二日 九月廿三日(月) 女子槍投決勝(三時半)女子四百米準決勝(四時)走幅跳決勝(同)百米準決勝(四時十五分)女子百米第一豫選(四時卅分)鐵𢈔投決勝(五時)八百米準決勝(同)三千米障碍物豫選(五時十五分)四百米障碍決勝(五時四十五分)百米決勝(六時)
◇第三日 九月廿四日(火) 二百米第一豫選(三時)棒高跳決米豫選(五時十五分)女子百米決勝(六時)
◇第四日 九月廿五日(水) 五萬米競走出發(一時)女子八十米障碍第一豫選(二時半)二百米準決勝(四時)三段跳決勝(四時)百十米障碍第一豫選(四時十五分)千五百米豫選(四時四十五分)投砲丸決勝(五時)女子八十米障碍準決勝(五時十五分)二百米決勝(五時半)五萬米競步到着(五時四十分)
◇第五日 九月廿六日(木) 女子八十米障碍(四時)百十米障碍準決勝(同)四百米第一豫選(四時半)投槍決勝(五時)千五百米決勝(同)女子走幅跳決勝(同)女子投砲丸決勝(五時十五分)百十米障碍決勝(五時半)四百米第二豫選(六時)
◇第六日 九月廿七日(金) 十種百米(前十時)十種走幅跳(十一時)十種砲丸投(三時)女子二百米第一豫選(三時半)十種走高跳(四時)四百米準決勝(同)五千米決勝(四時十五分)十種四百米(五時四十五分)女子二百米準決勝(六時)
◇第七日 九月廿八日(土) 十種百十米障碍(前十時)十種投圓盤(十一時半)十種棒高跳(後三時)四百米繼走準決勝(四時)十種槍投(四時半)女子二百米決勝(同)三千米障碍物決勝(五時半)千六百米繼走準決勝(五時半)十種千五百米(六時)
◇第八日 九月廿九日(日) 마라손出發(三時)女子四百米繼走準決勝(三時十五分)女子走高跳決勝(三時半)四百米繼走決勝(同)一萬米競步決勝(三時卅五分)女子四百米繼走決勝(四時四十分)千六百米繼走決勝(五時)마라손到着(五時卅分)

鐵道對遞信陸上
兩軍의陣勢伯仲

昨年에 第一回로열린 遞信局과鐵道局의 陸上競技對抗戰은兩軍接戰끗테 七十五對 七十五의『스코어』로 無勝負로마치엇는데 今年에는 來二十一日午後一時半부터 京城運動場에서 第二回對抗戰을 擧行하기로되엿다 兩軍의陣容을보면 모두新人部員을 마지하야 必勝을期하고잇슴으로 相當한激戰을豫想케한다

◇遞信局(監督丹生、主將萩野、副將韓喆鎬)選手=韓喆鎬、金仁植、萩野、金源龍、李常榮、柳良春、阿部、朝倉、李振興、安達、岩本、閔泳星、松崎、平田、坂口、永東、光田、朴文浩、邊天幸、張寬淳
◇鐵道局(監督呂川、主將宮田)選手=福田、中村、崔俊根、吳東祐、金周龍、李民相、尹大童、裵基煥、宮崎、金龍均、堀內、中川、山本、三好、拓植、木寺、牧野、岩原、佐吉、時田

運動界人事·集會

▲金容植君(올림픽蹴球選手)이번母校普專體育部囑託으로就職

北鮮選拔軍과對抗할
朝鮮拳鬪豫選大會
時日 五月十四日、十五日午後二時
場所 安國町徽文小學校特設링
申請 五月十二日까지 京城府南大門通一丁目二六 同聯盟事務所로申込할것
主催 全朝鮮아마拳鬪聯盟 後援 朝鮮日報社

長篇小說 濁流 【194】
蔡萬植作 鄭玄雄畫

內善薩·外夜叉(8)

맷출에 으깨러진 가슴에서엽은『메리야스』위로 자러 돌게 피가 배어 오른다。
팔을 쪽 펀 손끄리 빠르르 보일락 말락하게 떨다가만다。
초봉이가 만일 그것까지 보앗다면 아직도 설죽은것으로 알고서 올라구나 다시 무슨 거조를 냇겟는데 설상은 잡어논 소고기에서 쥐가 노는것과 다름업는 생명아닌경련이엇섯다。
뒤로 고개를 발딱 재친 입 한쪽 귀텡이에서 검붉은 피가 가느다라케 한줄기 흘른다。
초봉어는 굽혀던 허리를 펴면서
『휭자―』
기괴 한숨을 내쉰다。 괴의 암시로하여 다시한번 형보의 죽엄을 알엇고 그리자 비로소그대두록 벼차고 조만찬허 했던 거여이 아주 우연하게 어린듯 수업히 요정어 난것을 아짐하는 한숨이다。
그것은 완연히 초봉이 제자신의 눈렴어 아니고 한채의기적인 것가러 경어의 눈으로이 결과를 내려다보지 안덜못햇다
아니게 아니라 오늘밤 가튼 전연 돌발스적연 우연한 고패가 아니고서는 아무리『××카리』나 그런 조흔약풍이 엇다고 하더래도 좀처럼 마음 과근차근하게 저사를해냇슬까 섭지가 어라。
초봉어는 차차 온전한 제정신이 들고 정선어 들면서 맨처음으로 송하의 우는 소리를 알어들엇다。
매우 오랜 동안인것 가튼다 실상 첫번 형보의 ×××를거더질러 너머러턴 그순간부터 처서 오분밖께 안되는 서간이다。
초봉어는 얼른 머리 가드락을 뒤로 거더넹겨고 허리춤을 추어올리고 그리고나서 팔을벌리고 안겨드는 송하를 그러안으려고 몸을 꾸부리다가 움칫 놀라 제손을 끄러디린다。
어 손에 사람을 죽연 손이거니 하는생각에 퍼뜩 들면서 사람을 죽인 손으로 소중스런 자식을 안기가송구햇던것어다。
송하는 엄마가 끄려하는것어야 상관할배 업고、제출로 안겨들어 벌써 젓꼭지를 문다。
할수업는 노릇어고 초봉어는 송하를 첫 물려 안은채 천의를 내려다자 형보의 시정을 더디둔다。
그다음 양복장 아랫 설합에 곤수란히 들어잇는 송하의 옷을 그대루 담착 추렁크에 옴겨담어 건넌방으로 가저간다。
또 그다음 장농에서 우야렛매기 안파 새옷을 한벌、섬지어 버선까지 고루게 참겨 내다가 놋는다。
마주막 방바닥의 너저분 한것을 대강대강 거두잡여 처우고는 손탯그릇의 도지갑을 끄내서 손에 쥔다。
바지가―백금반진데 서벙、손에 낀 형보가 해준놈 말고 전에 박제호가 해준놈어 또한재、그리고『짜괴야』빡은 금반지까지 도통 세개다。 적다 차저내고 뽑고해서 도지갑에다게 넛는다。
바지를 뽑고하는타니까 문특 한숨이 소스라처 나온다。 지나간 날 군산서 떠나올 그밤에 역시 고대수가 해준 반지를뽑던 생각이 나던것이다。
어쩌면 한번도 아니요 두번째나 이짓을하다니 그것어 섬술 사나운 운명의 여떤 표적언가 싶엇다。
반지 하나때문에 추억을 자아내어 가슴 하나가뜩 여러가지 회포가 부풀어 오른다。
한참이나넋을 노코 우둑허니 섯다가 러저나오는 한숨끄며 중얼거린다。
「그래두 그때 그날밤에는 살자고 허망을 자정섯지!」
펴 버린다。 여겻은 송장에 대한 산사람의 예절과 공포를 가치한 본능이엿다。 그러나 서방 초봉이의 경우는 그러라거 보다 어런 송하에게―아무러 무심한 어런 눈이라고 하더라도 그눈에―이 끔찍스런 살상의 자취가 보이지 말게하자는 어며니의 마음씨께다。
초봉이는 어어서 뒷일 수섭을 하기시작한다 워선 시간을 본다 아홉시까지는 아직 십오분이나 남엇다。
게봉어가 항용 아홉시 사섭분 그어림해서 돌아오군 하니까 준비는 그동안에 넉넉할것 갓다。
한손으로는 송하를 안고 한손만 놀려가면서 바지란 바지란 그러나 어더 놀려나갈 차비라도 채러는듯 섬상하게 서둔다。
아까 사가저고 온 △△병과 교갑봉지가 방바닥에 굴러잇는것을 접어 건넌방에다가갓

現代朝鮮文學全集

現文壇重鎭의最高傑作集!
滿天下待望의書再版發賣!!

이번 三回配本에 收錄된 作家들은 現文壇에 活躍하는 가장 人氣잇는 重鎭으로써 그들의 가장 自信잇는 最高力作을 集成하니만치 그百花燦爛의 純粹한內容은 實로 우리文壇의 한個빗난 水晶이 안일수업다 임이本全集一回配本 二回配本이 모다 再版發賣中으로 이 三回配本도 不日間에 初版이 賣盡되고 再版이 出刊되엿다 滿天下讀者는 하루速히 이册을 購入하라

各方面絶讚의 本全集

再版 第三回配本 短篇集(中) 發賣

現代文學의 엔사이크로페지아
柳致眞

第一回配本 短篇集을 읽고 나는 무한어 거뻐습니다。 朝鮮의 出版스토크가 貧弱하야 우리 作家를 硏究해볼래도 硏究할길어 업더니 이러케 各 作家의 特色잇는 代表作만 한자리에 모아노코보니 이건 바로 朝鮮現代文學의 엔사이크로 페지아를 읽고잇는感입니다。

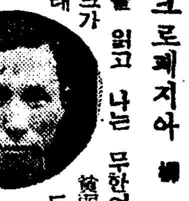

朝鮮文壇의大寄與
朴英熙

그內容에 잇서서 作者自身이 自選한作品인만큼 內容과 形式이 아울러 朝鮮文壇에 그寄與가 클것이다。 나는 하로밤에따 읽고 感想되는바 만엇다 一人一篇일지라도 各作家의 技倆과 理想을알기에 充分하다고말할수잇슴만큼 이『現代朝鮮文學全集』은 意義가 크다고 나는본다。

大集成
廉尙燮

[illegible]中貴翰받자와 仰答이 느저 罪萬하외다 貴部發刊全集 第一回分은 感謝히 拜領하얏사오며 體裁의 精美함과 印刷의鮮明함은 予先 조흔印象을 주어 我出版界의 長足 進步에 欣然케하는바잇섯습니다。 內容에잇서서 豐富함은 稱讚할을따라 더욱發見되리라 밋사옵거니와 散逸되기쉬웁고 또求請키어려운佳作을모아주어 朝鮮文學의 一集大成을提供하여주심을感謝하는바다

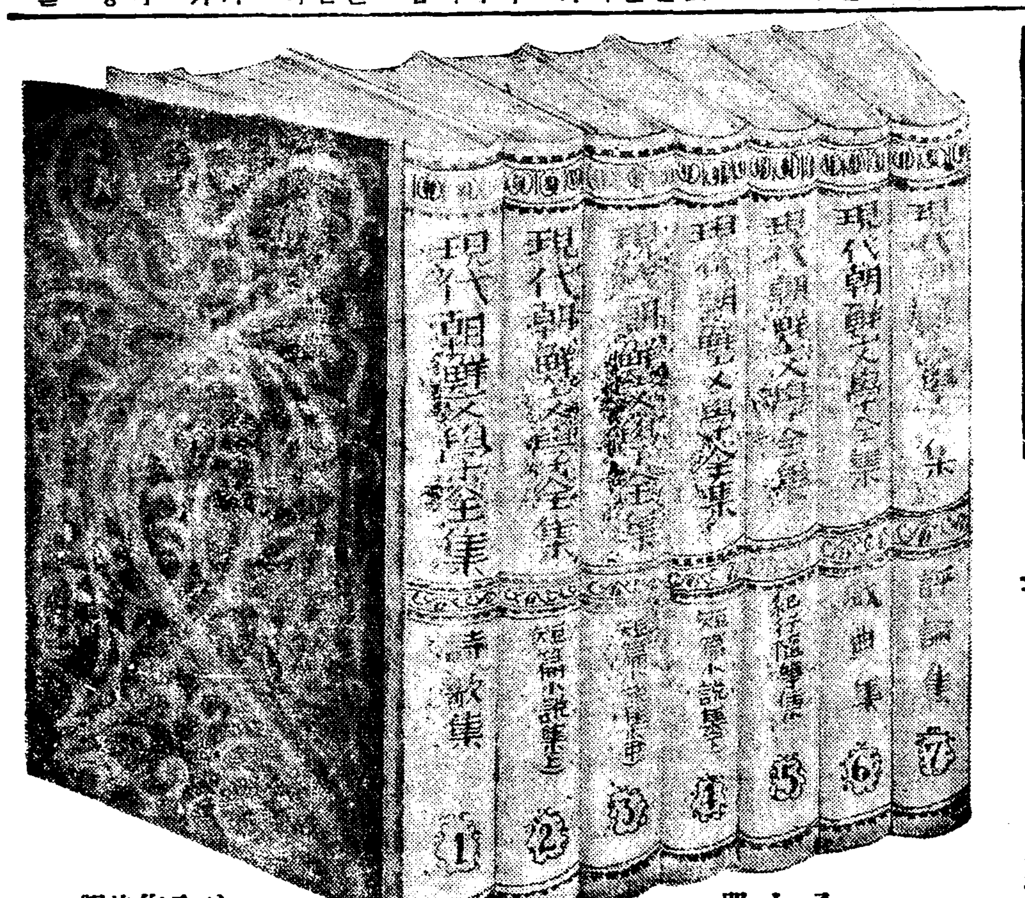

全七冊
全集의偉觀

作者의말의一部

연렐리·룸펜을
韓雪野

내가지금까지 모든作品에서 試驗해온 人間型은만호나 거이다 苦悶하는 人間들이다。 나自身이 그러코 나自身이 그러니만치 그런人間型이 그리고싶은것이다。 그러나 勿論 연데리의 苦悶과 파노동자의 그것은 다르다『林檎』은 한개 연렐리·룸펜의 고민을그려본것이다

體操敎師
咸大勳

내가 이作品을 쓰게된動機는 湖畔을 쓰고나서 떡 自身의 붓대를 自信하게된데서 힘을어더 한良心잇는體操敎師가 現代社會에서 살어나가는동안 얼마나 險險한길에 부대기는거를 한토막 그려보앗습니다。

戀風에對하야
張赫宙

『戀風』은 作品으로는 未完成品이다 어린것을 各作家의 傑作만을 收輯하는 이번全集에 껴우기는 퍽 머안스럽고 부끄러웟다 그러나 나는 이 소설이 未完成임을 自認하면서도 作品의 背景을어룬 直持寺의 風景과 모델로 使用한 어떤 實譯에지금도 感傷的매력을느끼고잇다。

結婚아닌結婚
方仁根

十餘年前에 發表한 數十篇中에서지금 끌나보니 하나도 맘에맛는것이 업섯슴니다 여『結婚아닌結婚』도 그中에 하나인데 不得已 若干修正해서 보낸것엽니다。 社會에 언재나 人生의 重大한 問題의 하나인 結婚에 悲劇的運命의 한토막을 그린것입니다。

『赤貧』에對하야
白信愛

아직까지 自信잇는 作品을 내여노치못한 나이므로 어떤 全集에는 新作을 하나 發表하려햇는데 健康치못하야 不得已 舊作中에서 나마 열마만치 마음이 노히는것을 주어보기로한것이 『赤貧』이외다。

短篇集(中) 內容

狂炎쏘나타……金東仁
戀風……張赫宙
林檎……韓雪野
體操敎師……咸大勳
날개……故李箱
香氣……安懷南
赤貧……白信愛
漁火……韓仁澤
結婚안인結婚……方仁根
하수분……田榮澤
賣笑婦……李善熙

四六版三百六十頁 크로쓰豪華洋製美本
一册 一圓二十錢 書留送料二十二錢
一時拂 七圓 (送料本社부담)

京城太平通一丁目六一
朝鮮日報社出版部
振替京城五八七八番